臺灣日日新報　夕刊
十月十一日
夕刊定價一部二錢
發行所　臺北市榮町四丁目　臺灣日日新報社
基隆支局　臺中支局　臺南支局　花蓮港支局　大阪支局　東京支局

新マツダランプ

信陽城を眼下に
高地から○○砲猛射

【羅山十日發同盟】十日午後信陽南方約一里の線に進出し信陽に向つて前進中のわが○○有力部隊は突如敵の意表に出で主力をもつて西方に迂回し瀰河左岸に沿ひ信陽西南方半里の七二二高地に突進、十日午後八時半には同高地の南麓一里餘に達し同十時五分同高地を占領、信陽城を足下に見下しつつ夜を徹して城内へ○○砲の猛射を浴せてゐる

【羅山十一日發同盟】わが信陽包圍部隊は東、南、北の三方よりひた押しに攻めた、これに抵抗する敵必死の防禦力もなかなか侮り難いものがあり、依然として頑張つてゐるが西南方に大迂廻したわが有力部隊の先進隊は十日午後八時三十分信陽西南方七百二十二高地南側の二重稜に進し恋く敵か四軒の至近に信陽城を望むに至つた、同時刻頃この地點の西南八軒ドウワン村辺より敵挑戦部隊が進撃し來つたので直ちにこれと激戰し月下に壯烈な白兵戰を演じこれを撃退した、一方信陽東方の本道上を驀進中のわが戰車隊は先鋒部隊に續いて敵陣された鐵路上を進み無人の突破し、同夜半には早くも京漢線柳林點に迫り、又この部隊に呼應して羅山、信陽街道の北方を猛進中のわが軍は十日朝中大洋河鎭（信陽東北方十八粁）を陷れ續いて午後四時三十分には同地西方三粁の胃圖鎭付近に進出、更にその北方十粁陶庄にもわが一部隊が躍進を利して進出、ここに信陽の包圍陣は逐次壓縮され信陽の大殲滅戰は目前に展開されんとしてゐる

敵が瀰河鐵橋を爆破

【羅山十一日發同盟】十一日午前五時二十分頃、信陽城南方に當り黎明の闇を破つて一大爆音が聞えたがわが軍の七二二高地占領によりもはや同城放棄を決意した敵がわが突擊を避けるため、かねての計畫により同城南方の瀰河鐵橋（長さ四百米）を爆破したものと推定される

陽新包圍網愈よ縮小

【陽新十日發同盟】富水北岸に進出したわが諸部隊は排市附近の富河点より西北に半円形を描いて戰果を擴大しつつ陽新の敵側背に殺到しつつあり、他方黄金山を確保した江岸部隊も赤峪方面に向ひ陽新は三方よりするわが軍の包圍下に陷りわが包圍の網は愈々縮小された、敵は陽新の危機を挽回すべく全力を傾注し同地北側高地及び西方一帶に猛烈を配置し渡河部隊に猛射を浴せ頑強の抵抗を試み、わが軍は白兵戰をもつてこれに應戰し陽新戰線は攻防戰酣となつた

中央軍取って置きの装備優秀軍を繰出す

【陽新十一日發同盟】双十節を期して富水前面で反攻を示した當面の敵大軍は中央軍取つて置きの第百八十二、百四十、百二十三、十一、四十二、二百八、八十六師の主力軍であり、多數の砲部隊より見て裝備極めて優秀で特にチエッコ製の最新式輕機を有してゐるのは注目を惹いた、十日午後わが方に捕へられた四十一師幹部の言によれば右軍は去る六日蔣介石より武漢絶對防衛の命令を受け武漢地區より夜に日を繼いで急行軍を續け五日間で當戰線に參加したものである、連敗支那軍最後のあがきは愈々激烈となつて來た

果敢なる登攀戰展開

【星子十日發同盟】西孤嶺、新山寺、隘口街南部一連の峻嶺を抜いたわが左翼進攻部隊は十日朝來馬鞍嶺、ショウ山に迫り山頂より雨飛する十字砲火を冒して果敢な登攀戰を敢行してゐる、馬鞍嶺は標高二百六十三米、ショウ山は二百三十五米で德安の東方二里石橋の東側を北より南に延びて嶮峻を極め南昌德安東部防衛最後の山脈線である

武漢防衛外廓線
今や完全に崩潰
内線陣地に重大破綻

【九江十一日發同盟】武漢攻略戰はここ旬日來俄に進捗し、先づ揚子江北岸部隊は武穴、田家鎭、蘄春を陷れて石灰窰に迫りつつあり、江北戰線においては信陽の南と北で京漢線を爆破、赤色ルートとの連絡並に漢口への退路を遮斷、大別山系の中央突破を敢行せる○○部隊は新店攻略後麻城に迫つて進擊の歩を進めてゐる、一方江南戰線を見ると陽新の陷落は目前に迫り、隘口街の○○部隊は更に德安、南昌方面の敵に一擊を加へ敵の武漢防衛外廓線は完全に潰滅し、その内線陣地に重大破綻を生ぜしむるに至つた、而して蔣介石はこの武漢防衛に全力を集中、その数約二百個師、百八十万と稱せられたが皇軍無敵の進擊に追ひつめられ、ここ二ヶ月間に出した支那軍の損害は五十万を超えると云ふ夥しい數に上り、これが補充のため陝西國軍は姿を消し蘭州、四川方面の加到軍までも動員する餘儀なきに至り最近は各地において壯夫を強制すると云ふ狀態で支那側が如何に困却してゐるかを如實に證明してゐる、加ふるに連續的敗北の結果支那軍内に厭戰反戰氣分が漲り、最近特に増加し來つた投降兵と捕虜の數はこの間の消息を有力に物語つてゐるかくして武漢の陷落もわが軍の猛進擊により意外に早く實現するのではないかと見られるに至つた

工場や建物の爆破を準備
漢口撤退が迫って

【ニューヨーク十日發同盟】十日のニューヨークタイムス紙漢口特派員電にかかる最近の漢口の現狀に關し左の如く興味ある報道を掲げてゐる

支那軍當局は既に漢口陷落は既定の事實として漢口撤退に先んじて焦土抗日政策の具體化として凡ゆる工場其他官公建造物を爆破するやう準備を進めてゐる支那軍當局は過般日本軍に利用せしめぬため總額數百萬弗に上る支那人所有財產をイタリー人ベルギー人、アメリカ人等の抵當に入れたもの乃至利借せしめたものの形式となし外國旗を掲げしめてゐるが、漢口在留外人方面では支那軍當局が右焦土方針に從つて總額數百萬弗に上るこれ等財產を如何に處置するかに重大關心を持つてゐる

唐紹儀の暗殺を
廣東派が大憤慨
浙江派と對立の情勢

【上海十日發同盟】長江漢口より當地の信ずべき筋に達した情報に依れば去る九月三十日上海において廣東出身の大元老唐紹儀氏が抗日テロ分子のため暗殺された事件は漢口、重慶方面の廣東出身要人間に異常な衝動を與へ、汪精衛、王寵惠等の廣東出身者はいづれもこの暗殺を蔣介石の使嗾に依るものとして憤慨してをり、就中王寵惠の如きは辭表を提出したとの噂さへ傳へられてゐる、蔣介石はかかる事態が廣東派と浙江派の深刻な對立を惹起することを懼れ唐紹儀に弔辭を贈り若し記を撰るなど頻りに目下のこの暗殺に無關係なることを宣傳してゐるが、目下の廣東派出身者の憤慨はなかなか治まりさうもないと傳へられてゐる、尚廣東、浙江兩派對立の情勢は上海で國民政府直接の指導下に抗日運動に暗躍を續けつつあつた藍衣社員は近く兵員補充のため一部を揚子江沿岸田口及び重慶に近く調べるとは云はれる

チエ國愈よ割讓
洪國少數民族地區を
コマルノ會談の結果

【上海十一日發同盟】九月十七日より十月六日岳山占領までの大別山沙窩方面の戰果は次の通りである

沙窩方面の戰果

敵の遺棄死體一千二百五十、鹵獲品小銃二百二十一、輕機二十六、重機一、彈藥二十一万、砲彈三百五十、迫擊砲彈四十五、手榴彈二千、機關銃銃身四

【コマルノ（チエッコ）十日發同盟】ハンガリー外相デカンヤ並にチエッコのスロヴアキア事務相テイソー博士以下ハンガリー、チエッコ兩國政府代表はチエッコ內ハンガリー少數民族問題解決のため九日夜兩國國境に近きチエッコ領內コマルノにおいて會商を開始したがチエッコ代表は遂にハンガリーの要求を容れてチエッコ內のハンガリー少數民族地區をハンガリーに割讓するに決定、十日午前次のコムミユニケを發表した

チエッコ政府はハンガリー、チエッコ會談の成功に信頼を措く印として九日夜半より二十四時間以內にノヴエ メスト停車場（シヤートルアールヤン）を、同じく三十六時間內にサビーシ（イポイシヤーグ）を夫々ハンガリーに引渡すに同意した、これに對しハンガリー代表は右地區におけるチエッコの運輸交通は依然維持さるべき旨約した、會談は更に十日午後開始の豫定である

次の問題はルテニアの分割
チエ國は頑張らう

【コマルノ十日發同盟】チエッコ國內のハンガリー少數民族問題解決のためのチエッコ、ハンガリー兩國代表間の會談は第一日に引續き十日午後第二次會談が開催される筈であるが、この間チエッコ政府はハンガリー代表の要求を容れてハンガリー人政治犯を釋放し、またハンガリー人にしてチエッコ國軍に服務中の兵士の兵役免除を發令したと言はれ、ハンガリー代表部では更にハンガリー人の居住する一層廣汎なる地帯の割讓要求をも承認せしめるは困難ではないと見てゐる、但しハンガリー及びポーランドの共通要求たるルテニア地方分割はチエッコ政府が最近同地方にカンパチア・ロシア自治政府の樹立を許したばかりであり、チエッコ側は右要求に對しては飽迄頑張り續けるものと見られる、なほポーランド及びハンガリー兩國政府はルテニア地方の歸屬決定のため同地方に人民投票を実施するやうチエッコ政府に共同要求書を提出したと言はれるがチエッコ政府側では右に關して固く沈黙を守つてゐる

獨軍の進駐完了
國防軍當局發表

【ベルリン十日發同盟】ドイツ軍隊は十日をもつてズデーテン地方の第五區の占領を完了したがドイツ國防當局は十日コムミユニケをもつてドイツ軍隊の進駐完了を次の如く發表した

ドイツ軍隊はミユンヘン協定に基くズデーテン地區の占領を完了した、占領地區における殘存チエッコの軍營施設並に防空施設も夫々ドイツ空軍部隊によつて接收されたドイツ軍は直ちに窮民救濟のための措置を講じたが一方破壞された鐵道の復舊工事も行はれてゐる

臺北市が吏員の優遇の途を開く
退隱料制定を州に稟申

島都大臺北市は市域の擴張、市政の進展、課の增設等により益々面目を新にしつつあり吏員の待遇改善については旣に世の題目となつて優遇法を講ずべしとの論が多く、出來得る限りの努力に於て此目的に副ふ可く努力されつつあるが、未だ市吏員として有為の材を得る事が困難で又是等有為の人材を得る事なく、內地の各都市の如く恩給に比すべき退隱料制度もないので腰を落着けて市政事務を遂行するに熾烈するといふ熱意なく、他の待遇の良い方に轉ずるといふ現狀から見ても、本島の地方團體として特殊の優遇方法を講じなければならない、市の優遇問題を解決すべく此程退隱料制定の成案を得たので臺北州當局に對して稟申した

[illegible]

市當局では次の如く語つた
今回臺北市に年金たる退隱料制度を設くる計畫を樹て其筋に稟申する運びとなつたが之は五、六年前からの懸案で何も新しい問題ではない、只現在では尚早之が實現を徒に遲延し得ない實狀に到達したと云ふ迄のことである、由來臺北市は本島の地方團體として特殊の地位に置かれて居り複雜多岐に亘る重要事務は年々激增するのみである、從て之を處理する爲には夥しい職員を擁して居るのであるが就中吏員は其中心的存在で之に人を得ると否とは市政全般に著しい影響を及ぼすのである、然るに從來何もすれば吏員の職が落着かず亦優秀の人物を得んとしても待遇の点に於て劣りないと云ふ具合で地方行政の第一線の而も最も重要な地位にある臺北市が優秀な職員を得ることは不可能の實狀にあつたのである、其處で市としては在職中の給與に就ては最善の方法を講じつつあるが更に吏員の年金制度を設くることが待遇職員に因給上の特点を與へることの一つけ緊急を要する事項として之が實現を期して居る次第である、幸ひ待遇職員の恩給問題に就ては府に於ても鋭意努力されて居るとの事であるから之は一日も早く實現して貰ふことゝし今回其筋に稟申した吏員退隱料支給制度も當局官廳の理解ある御援助の下に急速に實現を期したいと考へて居る

重產委員一行引續き來臺
けふ入港の富士丸で

【基隆電話】重產船富士丸で十一日正午基隆に着いたが重要產業調整委員の一行稻田男爵、柳場拓務省殖產局長、台大時藤教授、衆議院議員東郷實氏、台拓加藤社長、拓南殖行總理林熊徵、法制局長村越事官並に松野米穀課長、中村汽船社長佐賀事務官、鈴木技師等總勢八十二名で賑る賑わだつた

稻田男談　ヨーロッパから歸つた許りだが是非一緒に來て吳れと云ふ事だからやつて來た、委員會内容は拓務省や總督府の關係者から聞いた、周到な計畫案であるから通過するものと思ふ、米だけの問題だがそれ以前の重要產業に及ぼす時のいいモデルになるだらう、拓務局に居た時分蓬萊の米と砂糖を二箇月に亘り調査した事があり蓬萊移民についても興味を持つて研究して居る

東郷氏談　委員會の問題は結局委員に一任してあるからこの度改々關係者としては何事も云へない、蓬萊へは十四年振りだから私の在任當時を考へ先住の移民がどんなになつて居るか見たいと思つて居る

加藤社長談　委員として[illegible]して來た、會社の方の仕事としては社債の問題を銀行方面に相談を持つて來た、資本は最初二百万円位とし名称は拓洋漁業會社と假稱して居る、差當り手續りをやるが將來はトロールや母船漁業等もやりたい、第二回拂込みも六株式や銀行方面の諒解を得たから適當の時期にやる事として居る

何委員一行は下船後基隆船渠、岸壁、建築狀況を視察し午後二時三十分の列車で台北に向つた

無絃琴

この十一日で終了した銃後の後援強化週間は、全国的に非常な氣勢で、いとも見事な成績を收めたやうだ。この銃後に於ける赤誠の念願が届いた爲めか、武漢攻略戰は各戰線とも非常に著大な戰果を獲得すると共に、敵をして益々戰意を喪失させた次第だが、兎に角、吾等國民の新覺悟は、燦として支那大陸の上に其の翼を增さんとしてゐる▲この銃後後援強化週間中の一日、總督府官邸前に出來てゐる出征軍人後援會では、陸軍分院に在る白衣の勇士連を招き秋晴れの庭で運動會を催し興じ合つた▲その際、餘興この催しが嬉しかつたと見え、白衣の一勇士長田達郎君は、即興で"白衣感謝の歌"を作つたのを宿日總督府の佐々波會計課長宛に私信で送り屆けて來た。その歌詞には貝づから眞情が滲み出て居り、強化週間中の一の美談とするに足りる

一、傷事は白衣の勇士です　貴方銃後の後援者　長期抗戰何ものぞ　屈折りません　共どもに

二、再起奉公、誓ひます　銃後のまごころ有難う　今日は秋でも気も朗ら　みどりの芝生に肌かをどる

三、白衣の闘士も張り切つて　白いコースのいくめぐり　聚技種目のそれぞれに　闘ふ腕の有難さ

四、傷の痛みに泣きはせぬ　熱い銃後のまごころに　感謝の念がこみ上げて　それで涙がこぼれます

五、長期聖戰何のその　天下無敵の皇軍に　堅い銃後のうしろだて　東洋平和期して待つ

その日その日

○
外務は次ぎ次ぎに落ちてゆく。戰線の秋の木の葉のやうに……。緊張の木に嘴く頃には、蔣の姿も其一兵も、武漢には見られぬわけ

○
共產黨に引摺られて、蔣は中央軍を武漢防衛戰で相當に消耗し、自分の手足をもいでゐる——

○
[illegible]、武漢政策の[illegible]に、彼も國際の[illegible]を施し、早くも退將間際の無[illegible]方法を準備してゐるやうだ。自ら奈落に堕つる役である

○
國民政府の月餘に亘る惡戰苦鬪——。山また山の險路退道をよくも固び抜いた。本當に皇軍ならこそ——である

○
[illegible]と、[illegible]ふ新う[illegible]局がただけに[illegible]される。特に防[illegible]を[illegible]に[illegible]を発した。

人事

▲相川昌平博士（臺北帝大病院）十一日來臺（鐵道ホテル）
▲黑瀨賢氏（内台會社商務）十一日來臺（朝日號）
▲加藤奈中氏（三十四師團長）十一日內地より歸臺
▲林熊徵氏　十一日內地より歸臺
▲山本勝平氏（新竹州警務部長）十日來北（鐵道ホテル）
▲西村信一氏（臺南州警務部長）十一日來北（鐵道ホテル）
▲古谷勝之氏（高雄州事務官）十一日來北（鐵道ホテル）
▲山崎繁氏（昭和興業專務）十一日苗栗へ
▲森末道氏（日糖文社營務部長）十日高雄へ
▲平田末治氏（開發會社代表取締役）十一日來北（鐵道ホテル）十二日上京

神社に參拜

內地から來台した重要產業調整委員一行は十一日午後二時三十分臺北驛着、直に臺灣神社に參拜、長官と共に總督、長官を夫々官邸に訪問挨拶を述べ、同委員は朝日號、柳場館、長村館等に分宿し

新しき秩序　(16)
芹澤光治良作　小林秀恒畫

直子の問題（八）

「春木さんなど、お氣の毒よ、結婚してから一年かそこらでせう、嫁からすぐ未亡人になつたやうで……あんなにご自慢の結婚だつたのにね……」

「結婚なさる時、あたし、春木さんにご忠告したのよ。卒業するまで結婚を待つたらつて……そしたら、あの、女の幸福は結局結婚生活をよくすることにあるからつて……なんでもご主人は、女子大を出たりすると、もう人間が出來上つて、思ふやうな妻にしこみにくいから、それまで女子大にゐたことさへ失敗なくらゐだといふご意見だざうで……でも、そのご亭主向きな細君にならうとして、中途で一人放り出されたら、片輪の人間のやうで、困るぢやないかしらね」

「もつとお氣の毒なことには、間もなくお母さんになるらしいの」

「それならまだ仕合はせよ。子供と一緒であれば一人前の人間として生きて行けるもの」

直子は默つて友達の話を聞いてゐたが、心は獨り深淵に沈むやうだつた。女子大學にをれば歩みるやうに他人の不幸として、臣民に話してゐられるが、實は戰爭は自分たちにもそんなに身近く迫つてゐることに氣付かない。自分達のなんのといつても、それに氣付いて掛らなければ、空騒ぎに終るだらう。

直子は緊がかつた好みの春木しづ子が、チヤタレー夫人の戀人といふ英語の書物を皆してくれた日のことを思ひ出した。それは結婚がきまつて、間もない頃だつたが「あたし、その、とまだ二回しか會はないの。でも、その人のことを思ふとぢつとしてゐられないほど何かを感ずるのよ。これまで無理に四度もお見合をさせられたがそんなこと一度だつてなかつたしこの人こそ我が良人だつて、本能的に感ずるの……この氣持は大事にしなければ不幸になりさうで……やつと決心したの」

と、一[illegible]の秘密をしみじみ語つた。その時はローレンスの小説の戰術だと早合点して、春木しづ子の真剣な心をくめなかつたが、その後、どうして自分には手紙もくれないのか……と反省しながら、直子は、

「若い未亡人の問題を考へることも、自殺問題に取りあげられるわね……中途で退學した級友の動靜を調査して、未人の出征した方々を慰問することなども」

「駄目、駄目。杉方先生にお願ひに行くのを避けようとなさつて、いろんな問題を持ち出しては……先づ一つ一つ遂行して行くことよ一つの問題を提出したら、それを遂ぼす實行しなければ、三頭政治の信用を失墜させることよ」

と、云つてから、トミ子は思ひ出して笑ひをたへ切れないといふ恰好で、

「ね、お嬢さまに話してあげて……昨夜寄合で決まつたのよ。胚芽米にしろ、七分つきがいい、いいや白米だつて、政治のお話ではどれにしていいか判らないから、お寄合では一層のこと、その三色をまぜようつて相談したのよ。そしたらどんな結論になつても政府からお小言はいただかないで濟むでせうつて……でも馬鹿らしくて滑稽にはそれだけで、心理的に政府の信用失墜よ……クラス會の方も、だから政策を變へては駄目よ。どうしても杉方先生を陷落してクラス會に忠實だつたことを示して……あのことはそれからよ」

とにかく、トミ子は直子に杉方先生を訪問させようと熱心な態度をとつた。直子が頼んだら先生が承諾するものか見ようといふ評議だつた。

直子はトミ子によく中橋のことも話して相談したいと考へたが、君子はトミ子と一緒に歸つて行つた見送りながら、直子は、

「あすの朝、お電話しますわ、時間の打合はせなど……」と云つたが、君子は當惑したやうに眉をあげて直子を見たが、

「あたし早く伺ふわ」

「一寸困ることがあるから」

「私のところ電話を外しましたから」

と、顏を紅くした。直子はしかし、友人の顏を紅くしたことよりも、明朝中橋と約束のあることの方に心を奪はれてゐた。

『富士』十一月號は飛ぶ樣な大賣行
一流大家執筆の面白くて感銘深い大讀物を滿載、到る處素晴しい評判！

『富士』の面白さ日本一！

熱情の翼　大傑作
面白いく
現代日本が生んだ最大傑作！浦貫

世界に誇る人5型戰闘機の示威を...ころへから

壯烈噫飯塚部隊長　望月
悲壯揚子江の危機　北村小松
ス小說梟首三百級　長田秀雄
小說戀愛算術　菊池寬
現代小說國境の女　三角寛
探偵小說
捕物

戀の十字火　和郎
薄命の佳人大危難
堅く契つた男を追つて日本へ逃れ...

時代小說妙々鬼の盃　大倉桃郎
探偵小說膽病な男　甲賀三郎
角道土俵の報恩　鈴木彥次郎
美談野路の森餅
新作講談天高肥馬の戀　桃川若燕
滑稽一萬石の槍　弘木丘太
小說栃一笛　大島伯鶴
出世講談女人哀歌　白井喬二
時代小說　中村武羅夫
現代小說

泣けてくたまらぬ大名作と大評判！

兒玉大將　大傑作
到る處感嘆激賞！

面白い大名作と大人氣大評判！

時代小說善魔婆　吉川英治
小說家庭岩に咲く花　小島政二郎
時代小說女次郎長　川口松太郎
時代小說三代盗ッ人宿　子母澤寬
現代小說曠野の火　加藤武雄

愛國映畫二大傑作
感激悲壯永遠の感激　岩田英文
壯絶快絶十字砲火　野澤純
悲壯英雄　大佛次郎

何處でも大歡迎！
戰線でも銃後でも
この外愉快な讀物山の如し
ぜひお早く！
素晴しい大賣行につき賣切れぬ中お求め下さい

地上部隊の救援で 難を脱した荒鷲
敵彈を受けた故障機を操縦 隘口街南方に不時着

【〇〇基地十日發本社特電】鳥石港上空にて敵を掃射中敵彈を受け隘口街南方白米の地點に不時着した我が荒鷲が地上部隊に救援され〇〇基地に歸還したのは十日午後三時三十分頃であつた、この壯烈な

通信 文から敵彈を受けつゝも沈着なる措置によつて危地を脱した搭乗者の沈着と友軍の不時着を知るや全力を擧げて之を援助した地上部隊の友情が判明、全員を感激させて居る、田中部隊の大尉、新毛一飛曹軍曹（共に愛媛縣出身）は地上部隊に協力すべく敵陣を衝いて基地を出發、大腹に一擧爆行動に移り上空に差掛つた、悠々と敵陣の上を旋回して偵察する揚元方の山腹に敵兵四、五十名が高射機關銃を射つて居るのを發見猛射を浴ぶ彈の如く急降下かけて〇〇米迄降下して射擊に兵軍曹が機銃の雨を降らして離射したところ、敵も目掛けに射出して來るのを大尉軍曹は更に降下して擊滅せんとした時、ガクンと機が傾いた不幸

敵彈 が發動機の眞中を射拔いたのだ ガソリンは瞬く間に洩れ始める この儘では墜落は免かれない、而も四邊は嶮しい山嶽で敵の眞只中である『さうだ、もう少しで地上友軍の陣地に行ける、のるか反るかやつて見よう』と大尉軍曹はキット唇を嚙んだ、新毛軍曹も覺悟は同じ兄もすれば停り勝ちのプロペラに最後の馬力をかけて日章旗のあるところへ只管に舵を向けた 敵は我機の不利を知り盛んに射ち擲つて來る、今は唯一の捕みである南眞を敵彈が頻に掠めて行く 新毛軍曹は木の葉の樣に揺れる機上から最後の努力を開始した、ああ後二キロ許りで隘口街の日の丸が見えるプロペラは後數秒の命だ この時

地上 部隊では友軍機の故障を知り山腹の敵に鋭銃火を浴せたので敵はやつと沈默した、地上では手を振つて不時着の場所を示して居る、必死の操縦でやつと隘口街をスレ／＼に飛んだ大鵬機は刀折れ矢盡きて田圃の中にドッと着陸した、固唾を呑んで見守つて居た地上山田部隊の將兵は我先に駆け寄つて機中から兩勇士を救ひ出した、大尉軍曹は敵彈も負はず新毛軍曹は左額部に折負傷を受けたが直ちに駆つけた衛生隊の手當を受け元氣を恢復した『良かつたね有難う』と至と地上の勇士達は千万言を費やしても足らぬ感動をこの言葉にこめて何時迄も固い握手を交はして居た

臺北新公園で慰靈祭
十九日の靖國神社臨時大祭に

來る十九日の靖國神社臨時大祭に際し臺北州では藤田知事が委員長となり石井台北市尹、並に鈴木州内務部長が副委員長、關係州、市各部長が委員となつて、台北州主催の下に十九日新公園に於て戰歿將兵の慰靈祭を行ふ事となり、十一日午前九時半から知事公室に於て藤田知事、鈴木内務部長以下州市關係職員出席して是が打合せを行つた

遺家族を慰問

【基隆電話】基隆市遺家族後援會では銃後強化週間の最終日の十一日午前九時から各委員、鄉軍、町役員等を動員し市内各遺家族を慰問すると同時に州知事の慰問文その他慰問金を傳達した

本社への弔問者

本社松田從軍記者の殉職に對し其の後本社に弔問されたる芳名は次の通りである
警務局勝爪保安課長、鄉軍城南分會秋山理事、米澤國粹氏、勝連勇氏

名譽の傷痍記章
けさ臺北市役所で傳達式

銃後後援強化週間の一行事として台北市では十一日午前十時から市役所會議室に於て日露、上海事變に於ける名譽の戰傷軍人公傷者十名に對して新設定の光輝ある軍人傷痍記章を市尹より傳達、終つて一場の慰安激勵辭を與へ閉式したが氏名左の如し
陸軍伍長 勝田佐武郎、梅田末吉、早見良臣、早田宗吉、若松一、永井熊雄、大濱貫吾、淺香昇男 海軍 長崎清亮、岡次三郎

上野石堂師が講演

【基隆電話】基隆市では銃後後援強化週間の行事を徹底普及せしめる爲め上野石堂師を招聘して十日午後三時より市吏員、出征軍人遺家族、國婦、女學校職員生徒に對し時局教化實踐講演會を開催した 同師は十一日より十四日迄の四日間の慰問をなした、南部に向つた赤堀知事は十二日朝歸任する

新竹州の慰問隊 けふ南北兩部へ

【新竹電話】赤堀知事外州下各種團體代表者十名は銃後後援強化週間に當り十一日北部、南部に分れ台北、台南に出張、夫々陸軍病院各部隊を訪問、戰傷病者、戰死者の

事變來最初の劇團慰問隊 上海より南支まで各地の陸軍部隊將士に事變以來最初の演藝慰問を行ふ爲柳島昇氏外十五名の一行は盛んな見送りのもとに東京九日午後十時半東京驛發の列車にて出發した（寫眞は中央横山キ、メガネ、柳島氏と一行）

比島とビルマから 日本へ留學生
漁業と養蠶織物研究に來朝

【東京十日發本社特電】事變勃發以來世界列國は更に我が國内情勢を種々臆測し各國からの留學生の如きは本年に入つてから殆ど來朝する者もない有樣だつたが、本月七日珍らしくフイリッピン政府から漁業研究に派遣されたアグストン・ウマル君(二)とビルマから養蠶織物研究にモン・キン君(二)の二留學生が來朝早稲田の國際學友會に寄宿してゐる、アグストン・ウマル君は一九二八年（昭和三年）フイリッピン大學を卒業後、同立科學研究所に奉職してゐたが今回日本の漁業研究に政府から派遣されたもの

日本にフイリッピンから來てゐる留學生は二十人程居りますが政府からの命令で來たのは私が初めてです、フイリッピンは日本と同樣に海國で昔から漁業が盛んですが技術は仲々進歩して居りません、却つて日本人が四十艘許りの漁船を持ち進出した技術で盛んにやつて居ります、それで政府が日本の技術を取入れる爲め私を派遣した次第です 農林省の斡旋で水産講習所を初め關係機關を見學、日本全國の漁業地を廻つて約一年間研究した上、米國に渡り研究を續ける心算です、日本の美しいのに驚きました、それに日本人は皆とても親切です、日本の長袖和服もよく勉強して行かうと思ひます

と語つた、又モン・キン君は今春ラングン大學を卒業後自國で養蠶や織物の研究をしてゐたが本場の日本で本格的に研究をする爲め來朝したものである

三年間日本の養蠶事業を見て本格的織物をミッチリ研究する心算です、日本は實に美しく戰時下の國民としてゆとりある落着振りで男も女も子供も皆戰爭の目的を知つて居り國民全體が一致團結してゐる姿を判然見ました、日本人はよく働くと聞きましたが新宿に出て女が澤山働いてゐるのに驚きました、二、三日したら養蠶事業を見に地方に出ますが日本の田舎を見るのが樂しみです

御歌會の題者
點者、奉行仰付けらる

【東京十日發同盟】昭和十四年の年の始めに宮中において行はせられる御歌會の題者、點者、奉行は十日左の通り仰付けられた
題者 御歌所長 入江 二條 公爵
點者 御歌所寄人 千葉 胤明
同 御歌會始點者被仰付 御歌所參候 子爵 北小路三郎
同 東 胤
奉行 同 御歌會始奉行被仰付

譽れの傷兵に嫁ぐ 花嫁學校が誕生
嘉悦孝子女史が產婆役

【東京十一日發本社特電】銃後女性に對する"譽れの傷痍軍人に嫁げ"の呼びかけは全國に大きな反響を捲起し愛國婦人會が三百六十万會員に檄を飛ばしてこの運動に乘出して居るが、今度女子教育界の元老嘉悦孝子女史の肝煎りで傷兵花嫁學校が誕生する事になつた之は同女史經營の日本女子高等商業學校の卒業生から成る光風會が主體となり會内に奉仕部を新設して經營に當るもので傷痍軍人の配偶として恥しからぬ妻を捧げ得る貞淑な婦道の花嫁をつくる事を目的として近く開校する、差當り全國から五十人位の生徒を募集、無料で一ヶ年の間、家政教育の外生計を支へるに必要な商業知識をも授けて嫁ぐ傷兵の男子の支へとなる方針で傷痍軍人配偶問題解決に一つの示唆を與へる試みとして注目されて居る

比律賓大學のア教授來臺 臺大で講義

比律賓大學の憲法講座擔任のアリカ教授は、台北帝大との間の第一次交換教授として近く來台する筈であるが、台北帝大では六、七日間台灣で講義をなし其間に一般的の講義をも試みる筈で、目下の所では島内視察の上マニラへ赴任するが、さらに昨年末より今年初めにかけ中支二回教授が交換教授として來台したのである

リンドバーク大佐は "ナチスの義僕"
ソ聯の飛行家連が騒ぐ

【モスクワ十日發同盟】ソヴエット民間航空局長アシリ・モロコフ以下ソ聯著名の飛行家十名は十日連名の聲明を發しリンドバーク大佐を攻撃した聲明書を發し大センセーションを起してゐる 右聲明の要旨はリンドバーク大佐はソ聯空軍の實力に關し虛言を吐きこの結果チエンバレン英首相はチエッコ問題において、ドイツに屈服することとなつた、リンドバーク大佐こそ賄賂を貪つた嘘吐者でありナチスに對し奉仕の徒をとる許世紀者であると述べたものである 因に右聲明は最近ソ聯に航空界を視察したリンドバーク大佐がチエッコ政府に對しソ聯空軍の無力を宣傳し、その實力の無能なことを報告したとの説に基いて行はれたものである

陳君文展の彫刻に初入選

【東京十一日發同盟】僅か二十一歳の身をもつて日本文展第三部に初入選の台灣本島人陳夏雨君は台灣の淡水中學校を病氣のため一年で中退彫刻家水谷鐵也氏の門弟の一人となりこつこつ勉強してゐたが之に飽き足らず遂に意を決して上京同鄉彫刻家の下に入り堅實に彫刻道に精進してゐた新台灣青年である、陳君は喜びを包み切れず語る
白井保春先生の御盡力の賜物です これから一層勉みます
傍らの白井氏も
陳君は先年死んだ台南出身彫刻家の黄土水氏(美校出身)に取つて代る本島人では唯一の有望な人だと思ひ將來を樂みにしてゐます
と嬉しげに語つた

ブ國の參謀總長狙擊さる

【ソフィア十日發同盟】ブルガリア國軍參謀總長ピーフ將軍は十日午後三時陸軍省の門前において突如兇漢に狙擊され瀕死の重傷を負うた、兇漢はその場で自殺を遂げたが身許不明で陸軍將校等とも云はれてゐる

兇漢は元憲兵 【ソフィア十日發同盟】十日午後遭難し重傷を負はれ重傷を負うた參謀總長ピナフ將軍は十日午後遂に死亡した、犯人は元憲兵ノワセフ・キロフと言ひ別に政治的動機ではないことが判明した

排日演説の船員に 罰金二百五十弗
香港政廳で初の取締令適用

【香港十一日發同盟】支那人船員黄彩全は去る九日香港埠頭で中の支那汽船上において排日演説を行つた廉で八日公判され治安取締令違犯として二百五十弗の罰金に處された、香港政廳が同條令を適用したのはこれが最初である

齒科醫さんの 強制團體生る
全島に魁けて臺北州下で結成

國家總動員法に沿ふ金使用禁止の範圍擴大を見、改正金使用規則施行以來唯一の金使用者として遺された齒科醫にあつても、内地に於ては既に齒科醫師會令に依り齒科醫師の強制團體があるのみで、台北州では「金」購買券が發行されて居るが本島に於ては各地に散在する任意團體があるのみで、かかる自制方法が採られず、尚此の團體の加入者は全島全齒科醫師の僅か十分の七程度に過ぎず、時局柄一致協力國策に順應する機運に動かされ、台北市齒科醫師會に於ては内地同樣齒科醫師會令の施行を當局に陳情する所あつたが、差しづめ當面の問題として全島齒科醫師に呼びかけ各州毎に齒科醫師會を結成し之を通じて金配給の方法を講ずることとなり、着々其の準備を進めてゐた所台北州に於て先づトップを切り來る十六日午後一時より台北市公會堂に於て台北州齒科醫師會發會式を左の順序に依り擧行することとなつた、之に依り州下同業齒科醫を打つて一丸となり社會的に又國家的に一致協力して行くことになつた譯である
一、開式の辭
一、宮城遙拜
一、國歌齊唱
一、皇軍に對する感謝默禱
一、發起人長の挨拶
一、知事訓辭
一、祝辭
一、祝電
（五分休憩）
一、會議
1、經過報告
2、議事
（イ）會則審議
（ロ）役員選擧
3、會長の挨拶
一、特別講演
『齒科醫療用金地金に就て』 督府鑛務課 今井 今吉氏

モグリ齒科醫

臺北市有明町二ノ二八廣水度(三)は自宅の二階に於て無免許に拘らず齒科治療を行つてゐたが十日午後十時南署防犯係刑事に依つて檢擧され、『齒科醫師法』違反並に『藥品取締法』違反として取調中であるが尚金使用の有無について搜査中である

愛國子供列車

東京鐵道局では首都少年少女の爲非常時色を盛つた愛國子供列車を出す事となり、其の一番列車心眼號（塚保己一生誕地訪問）は坊ちやん孃ちやんを滿載して九日午前七時半上野驛を出發した（寫眞は上野驛にて）

日支間の航空郵便
けふから取扱を開始

【東京十一日發同盟】去る五日から實施した東京北京間と福岡東京間の定期航空を利用して日支間に航空郵便の交換を開始するため遞信省では豫て支那當局と折衝中のところ漸く協議が成立し十一日より取扱を開始することとなつたので天津、北京、上海、南京への郵便は從來五日乃至七日を要したものが即日連絡が出來ることとなつた

放火と判明
新竹市役所構内の火事

【新竹電話】去る五日早朝の新竹市役所構内車庫及び防衛團倉庫を全燒した火災の原因に付き市屋係なる科學捜査と供應の自白で遂に同人がその犯行をなすに至つたのは市内東町カフエー新橋女給ミドリ事長崎生れ前野文子(二)に現を拔かし同女の借金を整理し身請けする約束で實行に移り防衛團員で購入した毛布等を續いて不正行爲をなし最近發覺を慎れ同倉庫を全燒せしめようと計畫したもので同人は幼より苦學し東京中根式速記學校を卒業し昨年七月採用されたもので平常は謹直な青年と見られてゐたものである

法院構内を除草 關係職員が勤勞奉仕

台北地方法院並びに兩檢察局職員は十日午後三時の退廳時間後構内除草作業の勤勞奉仕を實施したが許臺北院長もこれに加はり十二日迄の四日間引續き行ふ事になつてゐる

樺山小學校落成式

臺北市樺山小學校では新築校舎の落成式を十六日午前十時同校に於て擧行するが終つて十一時半から祝賀式、十七日午前八時半から運動會を開催し、又十六、七の兩日は兒童成績品の展示をなす事になつて居る

防犯地圖を臺北全市へ配布

台北州刑事課で既報の通り防犯思想普及のため台北市内の昭和十二年度中の屋内屋外盜難事件の最も多い箇所を示して一般の注意を促す地圖ポスターを調製中のところ十一日完成したので十二日より一万五千枚を全市に配布する由である

ラヽ山へハイク

臺北州山岳會主催ラヽ山行は十五日より三日間の日程で決行される事になつたラヽ山は臺北近郊に於ける溪谷美と原始林美を兼ねた山岳コースで(一泊)十六日、秋色も濃く彩られた角板山より登車にてラハウに至り駐在所にて泊り十七日は標高二〇五四米のラヽ山頂を極めて歸北するコースで、集合は十五日午後三時迄新店驛前に携帯品は十五日の夕食及十六、十七日の食料品、申込は十二日迄に督府構内電話三九〇番田口宛(會費三円)

海上警報

台灣氣象臺十一日午前十時三十分發表
颱風は北緯二十一度、東經百二十八度に在り、氣壓七百三十二度を示し北に進み後北東に轉向せんとす、本島東部方面海上を警戒す

漸次退散の兆

十日午前中迄は北緯一七度東經一三二度の海上にありて勢力を醸成しつゝ北西に進んでゐた七四四ミリの颱風は一時は台灣に迫つて來るのではないかと氣遣はれてゐたが幸にして十一日午前になり石垣島南東五〇〇キロの所より進路を北に轉じ時速一〇キロの速さで進みつゝ後で更に進路を北東へ轉向し漸次台灣から遠ざかつて行く模樣である

工業化學會で第十回の常會 臺南高工講堂で

台北市工業化學會台灣支部では十五日(土曜日)午前九時より秋季大會を兼ねた第十回常會を台南高工講堂に於て開催する事になつてゐるが、常會講演並に特別講演には會員外一般多數の來聽を歡迎する由である
▲常會講演(午前九時より)白糖工場廢汁中色素の性質と其の影響 山根、上吹、月削氏 クロロカルキ漂白に於ける纖維の影響 佐久間、百瀬兩氏
▲特別講演(午前十時より)米糠脂肪の成分に就て、野副博士 醗酵 佐久間博士 臺灣に於ける醗酵工業の將來、中澤博士
なほ當日は午後零時半より同地旅館ホテルに於て懇親會を開催し午後二時から諸所を見學すると

水野豐氏逝く

【東京十一日發本社特電】元東京勧業會社長依新報社社長水野豊氏は廣西方面に旅行中十日朝開封ホテルで急逝した、享年六十一、氏は長崎縣生れ、獨學で辯護士試驗に合格した立志傳中の人

父を恨む養女
夕飯に魚膽を混入

【新竹電話】新竹州新竹郡香山庄樹林頭一〇四陳葉蔡彭頭彭(二)は十日午後七時頃畑仕事より歸宅、次男蔡山興(二)と夕食を攝つたが既に苦悶、家人は新竹市吳醫院に擔ぎ込み手當を受けさせたが兩名とも重態である、原因は同人の養女蔡氏圓(二)が養父の虐待に耐へ兼ね魚膽を混入した事判明した

賭場への途中輪禍

七星郡士林街山子脚字山子脚一五〇賭博常習犯前科八犯張水質(二)は一ケ月前にも北署に檢擧されて罰金刑に處せられ其の後も相變らず賭博をやつて捜査中のものであつたが十日午後二時頃にも一杯ひつかけて北署管内某所の賭場に赴くべく士林からわざ／＼自轉車でやつて來る途中宮前町馬偕醫院前に於て酒の醉ひで他の自轉車と衝突路上に投げ出され更にはずみで大下水道中に顛落し頭部、顔面其他に裂傷を負うた、目下北署司法係で詳細取調べ中であるが、かなりの重傷である

あすの天氣

北部地方 東の疾風曇後雨
北東部地方 北東の疾風曇後雨
東部地方 北の和風曇後雨
西部地方 北の和風晴後曇
南部地方 北の和風晴後曇
概況(十一日) 七七〇粍の高氣壓は蒙古方面にあり南東に移動し七三二粍の颱風は石垣島の南東五〇〇粍の海上にあり北に進み後北東に轉向する模樣、本島は全島一般に晴、近海は北東の疾風吹き波稍々高し

今晩の映畫

◆大世界館 晝一時上映
1 盛日ニユース 午後七時〇分
2 家庭日記 前篇 七時一〇分
3 家庭日記 後篇 七時四五分
4 舞踏會の手帳 八時四〇分

◆新世界館 晝一時上映
1 浪速め組の喧嘩 午後七時〇分
2 良人の貞操 前篇 七時五分
3 同 後篇 八時四〇分

◆タイゲキ 晝一時上映
1 盛日ニユース 午後七時〇分
2 パテーニユース 七時九分
3 按摩と女 七時二六分
4 音麗の眉 八時四〇分

◆芳乃館 晝一時上映
1 パテーニユース 午後七時〇分
2 海を渡る女 七時一〇分
3 大每・盛日ニユース 八時四〇分
4 花嫁八十八夜 九時四〇分

◆國際館 晝一時上映
1 花見の仇討 午後七時〇分
2 盛日ニユース アパート交響樂 七時二六分
3 閻の影法師 八時五五分

銀鈴會移轉 御通知
都合上左記の場所へ銀鈴會のお琴のお稽古場を移轉致しました
臺北大和町二ノ四（公會堂正面通り京町本通りより入り右側 尺八道場隣り）（旧保會員宅）
銀鈴會 鈴木貞子

三女育子儀病氣療養中の處藥石效なく十月十一日午前九時三十分死去致候間此段御通知申上候
追而告別式は十三日午後五時淡水寺に於て佛式相營可申候
淡水街烽火十七番地
父 中島末雄
親戚總代 原田仁松
友人總代 小田末藏
中原

常識圓滿！
キング讀む人
百餘篇の記事、小說、畫報は何れも粒選り！
雜誌ならキング！ 十月號 お早く御覧下さい。

コロムビアレコード
Columbia
松竹大船映畫 愛染かつら 抒情歌
淚に滲む愛の悲歌…
旅の夜風 霧島昇 ミス・コロムビア
悲しき子守唄 ミス・コロムビア
レコード番號 二九九二C

テイチクレコード
愛國大浪花節
テイチク専屬 天中軒雲月 小原直雄原作・東京四郎作 この父に泣け（二枚） 東京四郎作 勇士の妹（二枚） この母を見よ（六枚）
テイチク専屬 木村友衛 譽れの飛行塔（四枚） 軍國想夫戀（四枚） 靈原愛馬の別れ（二枚）
テイチク専屬 廣澤虎造 東京四郎作 男の魂（四枚） 男の魂完結篇（二枚） 森の石松各種篇（八枚）
テイチク専屬 壽々木米若 紀國屋文左衛門（四枚） 愛馬出征（二枚） 東京四郎作 南京最後の日（四枚）

ゼブラ製 自轉車
一等國の一等車！
東の良否が一番よく檢討される時です（仙錄進呈）
臺灣總代理店 張文魁兄弟商會 臺北市太平町

藥で治らぬ胃腸病に元氣養素
發賣元 各藥店、食料品店にあり 臺北市本町 盛進商店

中風・高血壓・神經痛は 血の濁りが原因
血液を淨化して循環を良くすれば治る
血液研究で有名な今津博士は二十年の醫療と共にこの病氣の原因を徹底的に研究した結果酒煙草、梅毒、醗酵、糖尿病、腎臟病、心臟病、胃病、冷え込み、過勞、心勞、大ケガ又は大病、驚愕などで、血液が濁つて循環が惡くなる爲起るので血液の濁りを除去して循環を良くすれば治る。決して不治でない事を確め、苦心の末素晴しい血液淨化劑を發見し、本劑を分劑してその服用と、リキシンの併用に依り今迄不治とされてゐた多數の患者を治し非常に感謝されてゐる
肩こり頭痛耳鳴り、目まひ動悸、ふら／＼歩行ヒキツケ、手足腕の痺みやしびれふるひ、便秘不眠、言語不明、息切れ喘息狹心症、足腰シビレ、舌もつれ等の人は早く服用ある可し、御無料にて大阪市東淀川區三國本町北一四五 今津研究所へ申込めば、本劑を依頼して速に全快を祈られよ！博士の貴重ある研究と豊い實驗に依り血液淨化劑と食事其他注意事項を詳細親切に教へらる。
私はその日暮ぎの石工で、元來酒が好きな爲めか四三年前から肩が凝つて、時々の寢り目には手足腰が痺みフラ／＼するので困つてゐましたが突然、脳溢血に襲はれ十日餘りは前後不覺で、氣のついた時には右半身全然動かず、物を言ふ事も出來ず、あれこれと色々藥を求めて手當するも一向に良くならず、要と二人で大工が治つた話を聞き早速、血液淨化劑を服用致しました所、さしもの半身不隨・舌もつれも一日／＼と良くなり今では仕事に從事しております
一日／＼ご良くなり今では仕事に從事
さしもの半身不隨・舌もつれも

家庭と婦人

齒列不整の矯正は兒童期が黄金時代
嫁入前に慌ててやるのは效尠し

齒科醫學士　藍田七治

俗に乱杭齒、うけ口、八重齒、鬼齒等と云つて齒列の不整な方が多いものですが、これ等は非常に美貌を害ふものですが、とかく若年の中は、そのまま等閑にされ勝ちでお嫁入前になつてから慌てて齒醫者に相談する方が多いものです。

△

これは遺傳的なもので、例へば親がうけ口である場合等には、矯正の不可能なこともありますが、大抵その時期さへ逸しなければ完全に矯正出來るものです。では何時頃がよいかと申しますと、小學校在學中、即ち兒童期が黄金時代と云はれて、この時期にさへ矯正すれば容易に治るもので、お嫁入前迄も放つておいては出來ない事もありませんが、效果が薄いといふ事を承知してかからねばなりません。專門家の一部では成年の後も出來ると云つてゐる人がありますが、それは拔齒して、齒を切斷してやるのですから、本當の意味の矯正と云ふ事は出來ない譯です。女の子等は、この為に非常に苦勞するものですから、もし矯正の必要があつた場合は、小學校時代によく專門醫に相談して、どの程度に矯正出來るか、また、矯正の可能か不可能かを調査してかかつてほしいと思ひます。

△

次に、これは、ただ單に美貌を害する許りでなく食物がよく噛めない關係上胃腸の病氣にかかり易く、慢性の胃腸病になる事がありますから、必ず出來るものなら矯正してほしいと思ひます。矯正にどの位の時日と費用がかかるかといふ事は、その程度、種類によつて一概に言はれませんが中には三、四年も矯正裝置をやつてゐる人もありますから一言には云へません。

身の上相談

相談相手もなく思案に餘る精神上の問題で御相談になりたい方は手紙で身の上相談係宛御申込み下さい、電話や面會は御斷りします

問　更生の坂が苦しい

二十二になる男です。回顧すれば學窓を巣立つ時、卒業後は努力勉勵して社會の寄生蟲にならぬやうにしようと友と語りあひ、又十八の年には同窓と、四十までには生活の基礎を築き上げて社會的にも奉仕出來るやうな者にならうと相誓つたものです。所が自立自營の道はさかしく度重なる失敗を招き剩へ長い病床に沈臥するといふやうな身となりすつかり自暴自棄しひどく厭世的となつたのですが去る頃司法保護のマークをつけた釋放者の話を聞き斷然更生の路を辿らうと奮ひ起つたわけです。けれども求職は思ふにまかせず手腕の無い細工では仕方がないので苦力となつたのですが仲々體にあはない事とて辛苦は日まし募るばかり又もや自殺の淵に沈みかけてしまひました、今私は自分をおさへおさへてをるのですが苦しくてたまりません、どうなつていくのでせうか貴紙によつて一[illegible]の德を仰がせて下さい。（竹東林）

答　意氣と信念で苦難を突破しろ

昔の聖人のお言葉にも『立派な人物を一人仕上げる為に天は手を變へ品をかへて此の人に難儀を授けて下さる』といふ意味のことがあります。誠に艱難汝を玉にすで、苦艱辛勞の既山坂を越えた者でなければ本當の立派な人物とはいはれません。立派な人物とは決して地位あり名聲ある人に限つたものではない況してお金持のことではありません、一口に申せば苦勞を積んだ人のことです、どんな辛苦の中にあつても正しい心を持續けて志を曲げずに仕事を樂しむといふ信念と誠意のある人が本當の立派な人物です。たとへ貧しい巾に一生を過したとしても、何人にも知られずに終つたとしても、成功失敗を超越してその様な人にこそ眞に大きな清い滿足があるのです。世の中の誰一人に知られないでも神樣がよく承知してゐて下さるといふ位大きな美しい滿足がありませうか。かうした非常時局に當つてはさういふ人物が益々必要となつて來るのです。貴君は未だお若い、學窓を巣立つ時友とした約束も十八の時の誓ひも之を實現させるのにたつぷり時間が餘つてをります、寸善尺魔は世の習ひ伐り拓いて行く道には未だ多くの邪魔が横たはつてゐるのでせうが、之を排除して進むのも男と生れた者の快事ではありませんか。難攻不落を誇る敵陣を以て次々とおとし一歩々々戰果を擴大していつてをる皇軍の勞苦は私共のお手本です異域の野に屍を晒すとも聖戰に參加して八紘一宇の天業を扶翼し奉る將兵の大滿足がそこにあります、日本臣民の日日の活躍は聖戰參加そのままでなくてはなりません。失敗の過去を清算してよくぞ更生の一路に向つて下された、釋放者の方は誠に有難い大恩人です、今のお仕事は頑敵の堅壘です、一歩も退く心あつてはいけません、氣高い精神を以て進めば肉體の勞苦などわけなく克服出來ます、間もなく馴れて體にも合つて來ます。務めくてをる間には神が先づお認め下され人もまた棄ててはおかぬやうになります。命かけで草履取をつとめた所から豐臣秀吉といふ英雄が生れたのです、人生の勇士ここにあり、我は神と共にありといつた意氣と信念とで今のお仕事を土台に立上りませう（係）

雜誌紹介

▲南瀛佛教（十月號）佛教振興史の概要に就て（郷松均）濟南大師雜感（西岡英夫）美談と惜話、成佛の要道（長非眞琴）等（〇・二五、臺灣總督府文教局社會課南瀛佛教會）

「そば喰ひに脚氣なし」榮養價の多いそば
冷えるといふ心配は無用

おそばが賞味される時ですが、これは榮養的にみて、大變結構な食品で、俗に「そば喰ひに脚氣なし」といはれる位で、ビタミンBが多量に含まれてゐるため脚氣患者には好適なものです。化學的にみても、大體、水分一四%内外、脂肪二・五%内外、含水炭素六八%内外、粗蛋白質一三%内外、粗纖維〇・五%内外、灰分二%内外（そば粉の分析）です。又蛋白質は玄米より五割、白米より七割以上の多量で、其の質に於ても米の蛋白質の質に劣らないのです。昔から行者などが、そば粉を賞味し、保健上優秀なことが證明されてゐます。

この様に榮養食品であるおそばも、世間で「そばを食べると腹が冷える」とか「下痢をする」といつて敬遠する人があります。これは大して問題とするほどのことでなく、その人の體質によつて、多少その傾向が無いこともありません。それは、そば粉の成分中にマグネシウム鹽類が含有されてることに起因するのですが、一寸した注意によつて、これを防ぐことが出來ます。即ちカルシウムとマグネシウムの配率を變へること、つまりマグネシウム鹽よりカルシウム鹽の方を餘分にするやうに、大根おろし、葱、その他の野菜類を同時に食べれば冷えるとか下痢するとかの心配はなくなるわけで、おそば屋の藥味はこの役目を果してゐるのです。

又、たにしとそばの食ひ合せが惡いとよく云はれることですが、元來たにしは、腹中に入ると、その容積が非常に膨脹するものでありまして、其處に多量のそばが澱在する場合には瓦斯をも發生し、其等の刺戟によつて嘔惡、腹痛、下痢等が起るので、若しも兩者が少量の場合には、この心配はないのであります。又たにしが消化し難い且つ腐敗し易い食品ですから注意して、昔からいはれるそばとたにしの食ひ合せをしない方が安全です。

漫畫　日の丸ベンチヤン　(29)　下川凹天

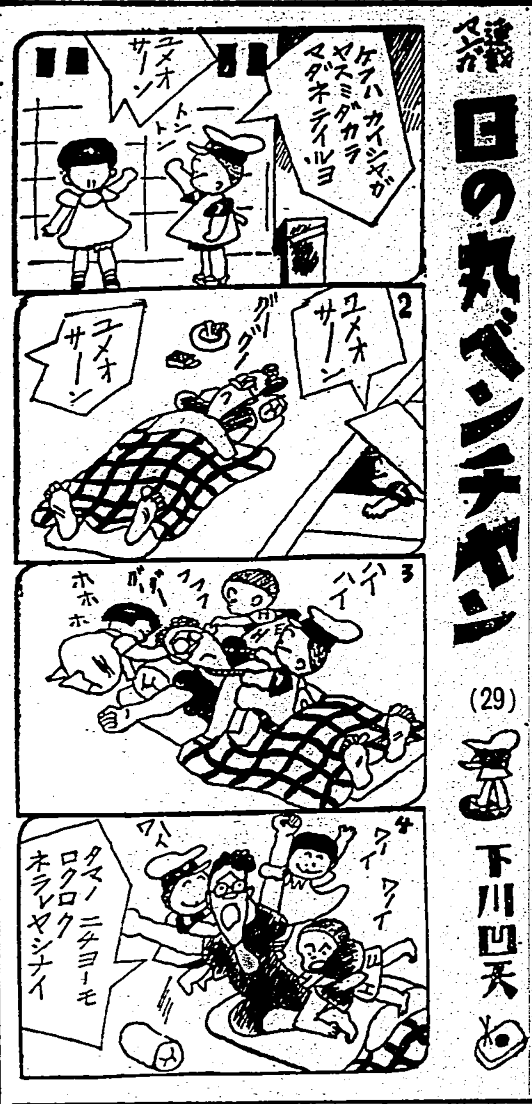

純結晶・調味料
旭味（アサヒアヂ）
風味を誇る季節料理も新調味料「旭味」ありて始めて全し

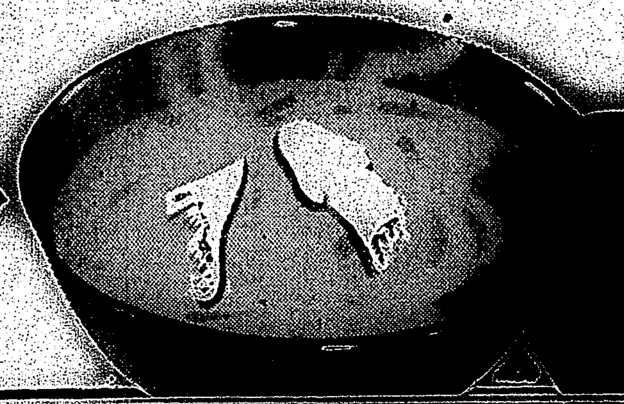

臺灣發賣元　旭味販賣組合　株式會社辰馬商會　株式會社近[illegible]商會（臺北・臺南）
資本金二億圓　日本窒素肥料株式會社食料品部

家庭衞生常備液は　藥用クラブ乳液　ホルモン含有
若返りに　化粧下に　ヒゲソリ後に　タムシに　サシ傷に

いつも清潔（サツパリ）いつも笑顔（ニコニコ）！

お肌の敏感な赤ちやんは良い石鹸をたまらなく喜びます
花王は
柔肌にしみない　溫和な石鹸
完全に汚れをとる　純粹石鹸
タヾレ・オデキを防ぐ　衞生石鹸
四十八年間日本の赤ちやんのお肌を健かに護りつづけ“うぶ湯の時から”の御信頼を戴いてをります
うぶ湯の時から花王石鹸
花王石鹸（カオーセツケン）
純粹度九九・四%　正價一個十錢
花王石鹸株式會社長瀨商會

開花三世相 (6)

村松梢風作　中一彌畫

俄か雨（六）

其の留を丹後の止めにして、暇に雷は低くなつた。幸助がくすぶるやうに遠くの方でゴロゴロと鳴つてゐる。

雨も同時に小降りになつた。其処へお町の仕着がタタタと帰つて來た。

「お餅を買つて出ようとするとあの雷鳴ぢやないか。どうにも外へ出られやしない。和田様のお屋敷辺へ落ちたさうだよ」

と裏手口で娘とそんな話をしながら買つて來た物を渡すのであつた。

御飯の支度で新たに茶を注いで出したりしてもてなしてゐるうちに、雨は全く止み、雲が割れて美しい夕陽がさッと庭を照らした。馬鹿になつたやうな顔をした幸助が、傘やら合羽やら抱へてやつて來た。

「若旦那、只今」

「只今ではないわ、何んだ今頃」

幸助は頭を掻きながら

「まつたくこんな馬鹿なことはございません。雷の鳴る中を恐い思ひをして走り通し、お屋敷へ着いて雨具を出して頂き、直ぐ其の足で駈けて戻つて來ると、つい其処で雨がやんでしまひました。どうも狐につままれたやうで」

「ハハハ、貴様のすることはそんなものだ」

「ねい／＼、何んと仰しやられても幸助一言もございません」

猪之助は何んとなく心残りだが雨が止み、幸助も迎ひに來た以上はもう何時迄も此処にゐる譯にはいかない。

そこで親子の者に向つて、

「これは思はぬお世話になりました。幸ひ雨も霽れましたからこれで暇申す」

「あれ、もうお帰りでございますか」

猪之助が起ち上つたので、お町は急いで衣桁に掛けてあつた羽織を取つて來て、猪之助の前へ膝を突いて差し出した。

「これは忝り」

猪之助、受け取つて腕を通し乍らお町の顔を見ると、お町も眼を熱つぽく仰いでゐたが、猪之助の眼と合ふと急に顔をそむけた。

「ヤレ／＼、飯前のお道具のほかに傘が一本も殖えてしまつた」

幸助はコボし乍ら傘と竹刀を兩方の肩に担いだ。

「御内儀、お町どのいづれ改めてお礼に伺ひ出ます」

と猪之助は腰を上げて此の家を出た。お町は門の外迄送つて出た。暫らく行つて振り返つて見るとまだ同じ所に立つて見送つてゐた。

二人は歩き乍ら、

「若旦那、あの家の娘は、眼鏡こそ悪いが大した別嬪でございますな」

「貴様にもさう見えるか」

「それあ幸助の眼だつて、眼に変りやあございません。眼と云へばあの娘が若旦那を見る時の眼付きはあれア只事ぢやあございませんでしたよ。幸助が傘を取りに帰つた間にどうかなすつたんぢやあございませんか」

「馬鹿を申せ」

と云つたが猪之助は思はず顔を赧くした。落雷の時の出来事を其の儘に思ひ返して見た。別れて來たばかりのお町といふ娘の顔が眼の先にチラ付いて、しまひには幸助のお饒舌も上の空に聞いてゐた。

フ・トーン 舞臺へ轉向

【ハリウッド發同盟通信】是非其の映畫にも飽りパツとしたものがない上にジョン・クロフォードとの愛の巣解消の噂が立ち此の所腐り切つてゐるメトロ・ゴールドウインのフランチョット・トーンは此の十一月に切れるメトロとの契約を一向更新する模様もなくファンの氣をもませてゐたが、最近に至つて愈々十一月限り映畫からの引退を聲明した、彼の云ふ所に依れば「映畫ファン等と云ふ低級な手合に媚を賣る生活にはすつかりあいてしまつた、メトロは勿論何処のスタヂオとも十一月以降契約する意思はない、自分の研究した演技は將來舞臺に移ける計畫だ」之は「南風」や「ベンガルの槍騎兵」のトーンを知るファンにとつて大きな失望であるに違ひないが曾つてメトロに入る前舞臺に於て「ライラックの花咲く頃」「成功物語」等で其の演技を謳はれたトーンの再生の舞臺姿が又見物だ

近く認可の石井舞踊體育學校

石井漠氏が今春開設した舞踊學校は石井舞踊體育學校と改稱して近く東京府の認可を得る運びとなり目下二校の教室を拘築中である、同校の修業年限は豫科一ヶ年、本科二ヶ年で別に研究科を置き、年限を定めず、本科の優秀修了者を入學させるが、現在の主なる教師は舞踊實技（石井漠）音樂（牛山充）舞踊史（[illegible]）生理（小河原四郎）美術（河野鷹思）リトミック（小林宗作）洋裁（小松加代）

秋の果物

ざくろ

成功せる米國の聯邦劇場

一九三五年八月二十九日アメリカ政府のワークス・プログレス・アドミニストレーションが同盟劇場を設けることに決定してから三周年を迎へた、この三年間に失業問題を解決するのに資する一方法として始めた計畫は最初それを案出した人々によつて想像されない程藝術的に成功した

W・P・Aの長官ハリー・ホプキンスは社會にとつて何か役立つことが何千といふ失業俳優、作家、技術家を以てなし得られることを確信した、俳優商賣が一般に不況に陥りつつあるといふ事實は彼を思ひ止まらせもしなかつたし、政府が補助金を下附した劇場を經營して行くのは不可能であらうといつた批評家たちも彼の所信を止め得なかつた

二ケ月後聯邦劇場はニューヨーク、シカゴ、ロサンゼルスのやうなところに開場した、間もなく芝居は劇場、公園、學校、修道院、教會、病院、監獄、感化院、大學でこれまで教育者達にあつた藝術家たちによつて演じられた

この努力から學びとるべきものは多々ある、何故といつてアメリカは美術館、博物館、圖書館が小額の料金を取るだけで入場出來るやうに社會に對し演劇娯樂を供することによつて市民劇場の理想を實現してゐるのである、しかしこの料金は非常に小額なので、最近の統計によれば同盟劇場の公演をみた二千五百万人のうち六十五パーセントはこれまで芝居をみたこともなかつたと語つてゐる

二十二州の四十都市に聯邦劇場がある、一時一万二千七百人が使はれてゐたが、この數字は今日では約八千七百人に減じてゐる、現在使はれてゐる約半分が俳優である、他のものは音樂家、舞臺の手傳人、作家、技術家、書記である

政府が補助する金の十弗から九弗が俳優に消費されなければならないことになつてゐる

×

「娯樂の劇場」として記されるものがある、これは大西洋岸から太平洋岸に到る大都市の劇場を含めてゐて、近代の芝居、古典的な芝居をかける「旅隊劇場」といふのは公園、農村地方をモーター・ロリイに舞臺を乗せて巡業する

それから「若者の劇場」がある

この座は心理學者、教育學者と協同して子供たちのために特に考察した芝居を上演する「舞踊の劇場」はアメリカ生活の精神を表現するバレーと新しい作曲家に激勵を與へるものである「黒人劇場」はハーレム、ハートフオード、シアトル、シカゴ、ロサンゼルスを單位として發達したもので、失業黒人俳優と劇場勞働者の才能にはけ口を與へるものである

「ラヂオ劇場」はシェークスピア、イプセン、ギルバート・アンド・サリヴァンの如き娯樂ものを放送するのを目的とするばかりでなく諸國とした教育プログラムの放送を目的としてゐる、それは既にアメリカの科學者、音樂家、藝術家の生涯についての文献的放送をして大成功を收めてゐる

×

しかし聯邦劇場の部門で最も獨創的な寄與を舞臺の歴史と發達にしたのは「生ける新聞」である、ここでは今日の問題――最近の出來事を政治的、社會的、それをみた人々だけが理解し得る藝術的手段で劇化するのである

一寸みれば舞臺の上で電氣の料金だの貧民窟の一掃だの農業勞働者の問題の如きを舞臺で論じて二時間以上も近代の觀客を掴むことは不可能のやうに思はれる、だが「生ける新聞」はそれをやり遂げてゐる

アメリカ新聞協會の副總裁モリス・ワトソン氏がこの冒險を始める仕事を與へられた、採用された方法は或る特殊の題目に對し、調査と會見によつて報道を集め、これらの材料を劇作家に傳へ、失業俳優の出演する劇に組立てる

間違つたスタート（ムッソリニのエチオピア戰爭を劇曲化しようとした企圖に面倒が起きた）の後で最初の生ける新聞は公演された

題目は「地下を耕した三重のA」で、アグリカルチュラル・アドジャストメント・アクト（農業管理法）の運命と都市勞働者の問題に關聯しての農業勞働者の問題を取扱つたもの、これは八週間演ぜられた、第二の演出は「一九三五年のハイライツ」でその年の頭を劇化したもので大して成功しなかつた、第三番目は法廷における組織化された勞働の取扱ひを語る「許された禁令」第四の劇「動力」はアメリカにおける電氣工業の歴史を跡づけたもので、私設會社の方法を暴露してゐる

第五番の生ける新聞は「國民の三分の一」といつて特に傑出してゐる、それはブロードウエイから一寸離れたアデルフイ劇場で七ケ月以上も續いてゐる、それはどんなにニューヨークの貧民窟が發生し、それらに住んでる人々の悲慘と危險を語り、其問題と取組む政府の不活潑を詰つてゐる、それは香しからぬ利益にならぬ劇の主題のやうに思はれる、何故といつて主人公や女主人公に對する感傷的欲求も因襲的なストオリイもつともないから觀客をこれ程迄感深くさせ、もつと自然に狂氣のやうな拍手を誘つたものはみられなかつたのである

この公演には皮肉がある、ここでは政府を批評する劇場に政府が補助金を下附してゐる、受動的なニューヨークの市民たちは抗議しに生ける新聞劇場へ押しかけようとしたが警察は劇場を保護するやうに分遣されたのである（終）

海外映畫短信

△セシル・B・デミル監督の大作「海賊」に次いでビング・クロスビイの相手役として「巴里の新婚旅行」に出演したフランツィスカ・ガールは目下紐育に滞留中だがこれは最近ブダペストで上演された「花嫁家出」の米國上演權を獲得してブロードウエイのステーヂにデヴューする準備の為めであると

聖林で金髪詮索 丈は口を割らない

【ハリウッド發同盟通信】婦人の髪の色に關し、あちらの紳士の好みは絶對に金髪にあるとされ、從つて世界の美人を集めたハリウッドのスター連は殆ど全部金髪を誇つてゐるがハリウッド一の名のある美容師でスター連の髪の大部分を手がけてゐるパーク・ウエストモア君のすつぱぬく所によるとハリウッドの金髪美人百五十人の九十九パーセントは贋物で皆染髪、黒髪を染め変へたもの、純粹のブロンド美人はアニタ・ルイズ、メリー・カーリール、アリス・フェイ、ヴアジニア・ブルース、ソニヤ・ヘニー、マドレーヌ・カロル、プリシラ・レーン、カロル・ロンバード、コンスタンス・ベネット、ジョーン・ベネットの姉妹の十名に過ぎないと云つてゐる、而してこの連中は本物の金髪諸嬢も年中髪に手入れを行つて金髪の變色を防ぐのに大變な骨折だといふ、子役ではシャーリー・テンプル、ジャネット・チャップマンの二人が現在は正眞正銘の金髪だがウエストモア君にいはせると子供は年をとると共に髪の色の變ることも少くないので斷言は出來ないさうだ、現在ほんとの金髪と信ぜられて居る女優さんで、ほんとは黒髪の連中で有名なスターとしてはベット・デーヴイス、ジョーン・ブロンデル、マリオン・デーヴイス、ジャネット・マクドナルド等の諸嬢が擧げられるさうだ、かつらの愛用者も相當あり、中にはにんじんの頭ではてつぺんが禿げてゐて年中かつらを離せぬ美人（？）が有名なスターに五、六人は居るさうだが、その名を暴露しては商賣上つたりと、さすがはウエストモア君も口を割らない

李俊喜一行のアトラクション 十三日から大世界館

十三日から五日間大世界館では崔承喜の高弟李俊喜一行のアトラクションを開催する事になつた、李俊喜は半島唯一のタップダンスの名手で松竹少女歌劇の出身、本島には最初の公演である、同一行には新人のタップダンスの名手で夢野美夫ありジャズシンガーの杉本トシ子あり、新人揃ひの一行は本島最初の公演に大變なハリキリ方である、尚映畫は東寶が誇る二大作でよくもこんな可笑しな朗か集まつたものだと感心するエンタツ・アチャコ、金語樓、夢聲、高勢主演の「水月 夢聲 遊記 東海道の巻」と今全國に一大センセーションを捲き起した問題の映畫、天才少女豊田正子原作高峰秀子主演の「綴方教室」である、尚五日限りで絶對に日延べをしない由

（寫眞は李俊喜）

カナ文字ニュース

△廬山山系ノ西南端ヲマモル鳥石嶺ノ敵ノ陣地ノ夜襲ヲクリカヘシテハ肉薄シテキタ澤田、岩下兩部隊ハ十日朝カラコウゲキヲヤメズ白兵戰ノノチ午前十時半ニ全山ノ敵陣地ヲセンリヤウ日章旗ヲカカゲマシタ

△靖國神社臨時大祭ニハ護國ノ英霊ニ對シ全國民ハ感謝哀悼ノ默禱ヲ一セイニ捧ゲルコトニナリマシタ 日取ハ十九日午前十時十五分デス

臺日漢詩壇

選者 魏清德

祝友人從軍　關 源

男兒爲國致忠誠。投筆終從國請纓。此去立功酬夙願。歸來衣錦起歡聲。

[illegible]

旅行途次戲呈隨社諸君子　林子惠

[illegible]

謝尊五

[illegible]

漢詩徵募

一、題目　兒玉源太郎公

二、詩體　一律、絶句詩可。不拘韻。每人一首

三、期限　限至來十一月十五日以内。寄交于東京市麹町區内幸町二六六拓殖新報社事務所。所獻詠獻詩、欲全部奉供于兒玉神社御前、備加日閲、頒賜于獻詠者

四、用紙　半紙竪書、明記住所姓名。右錫島内文人墨客、與賜珠玉。別書一通、寄到本社、以便登載

謹按元兒玉總督兒玉源太郎伯、自發去以來、閲歳二十有二、去七月值伯忌辰。在大宮御所、特賜以和歌表題。題曰（兒玉源太郎）。而奉祀伯之兒玉神社、在相州江之島。遠近信仰良深。今從過懷伯之生前勳業。期頌彰神德。爰國民有神作興。即由陳閣會員。及其他受伯之眷顧名士等。胥謀出爲提倡。依上記方法。向内外台地。廣募獻詩。而其宣揚伯之餘德。特望多數應募共與詩吟詠云爾

メガホン塲

▲一老外交官殿獻金確かに受取りました厚く御禮申上げます（海軍武官府）▲周島「ペタコ」氏が半分切れてゐますが送り込んでゐましたら御知らせ下さい（臺日理事部）▲背景にて皮膚病にかかつたセパード成犬、一週間前から迷び込んでゐます心當りの方早く來て下さい（江山樓）▲職員の異動毎にやれ歡迎會だ送別會だといつて酒を呑んでゐる時節ではない（新竹一官吏）▲お灸の際使用するモグサの販賣所を御教示下さい（臺北市上奎府町一ノ一四三王氏）

商況（十一日）

臺灣正米市場

	前場		
	當	中	先
▲一期蓬萊米	不申		
▲二期蓬萊米	[illegible]		

中場

	當	中	先
▲一期丸糯	不申		二、三三
▲二期丸糯（初上場）		十一月二十五日限	三、四六
▲一期蓬萊	二、三六 不申		
▲二期蓬萊		二、三五	二、四四

臺灣正市公定相場

	當	中	先
▲一期蓬萊	二、三三	不申	二、四四
▲二期蓬萊		二、三五	
▲一期丸糯		不申	
▲二期丸糯			十一月廿五日限 三、四二

▲出來高合計二四〇車

基隆在庫米（十一日朝現在）

種別	數量
一期蓬萊米	一八八、三一六袋
二期蓬萊米	三三
一期丸糯米	一七、六二六
一期在來米	四六三
一二期在來白米	八、二七六
合計	二四、八一〇
到着米	一〇一車 一、三二二包

高雄在庫米（十一日朝現在）

種別	數量
一期蓬萊米	九、一七〇袋
二期蓬萊米	三、六四四
一期在來米	四、八四五
一期丸糯米	四七五

大阪期米前場

節	當	中	先
一	三五、六六	三五、三〇	三五、二三
二	六四	三一	二四
三	六三	三〇	二一
四	六二	三〇	二一
五	六二	三〇	二一
六	六二	二九	二一

東京期米前場

	當	中	先
寄	三五、四三	三五、二六	三五、二五

神戸期米前場

	當	中	先
寄	三四、五二	三四、〇〇	三三、八九

東京銘柄前場

	當	中	先
▲一期蓬萊米 寄	三、四〇	—	三、六〇
引	—	—	—
▲二期丸糯米 寄	—	—	三、四六
引	—	—	—

東京銀行實株

銘柄	舊	新
日銀	五三七、五	三六二、五
正金	一九六、二	
勧銀	九三、四	二四、三
興銀	九八、〇	七〇、八
臺銀	八九、三	二五、九

東京國債前場

	寄	引
甲五	一〇四、一〇	一〇四、一〇
二五	一〇四、一五	一〇四、一五
一四	一〇二、八五	一〇二、八五
二四	一〇二、八五	一〇二、八五
佛貨	一九八、七〇	一九八、七〇
米貨六半	三七九、〇〇	三七九、〇〇
同五半	三六八、五〇	三六八、五〇

東京短期前場

（寄・引・高・安）東新、大新、鐘紡、帝人新、東レ新、日魯、日鑛、[illegible]、日石、日立、日産、昭工、日窒、東電、東京瓦斯、諸紡、北炭、日新、日魯新、東株、東新 — [illegible]

東短取組寄合

新東 二五四、九一〇株　賣方四三四　買方四九店

[illegible] 四一、〇九〇株　賣方二七四　買方五九店

東京長期總取組

新東	一一、三四〇株	
當限	五一八、五六〇株	
中限	四四七、四七〇株	
先限	七九、〇九〇株	
合計	一、〇四五、一二〇株	

大阪短期前場

[illegible]

大阪長期前場

（寄・引）大株、大新、東新、鐘紡、東レ新、日石、[illegible] — [illegible]

大阪砂糖清算前場

	寄	引
十月限	一三、四二	一三、四五
十一月限	五〇四	五五
十二月限	五三	五五

大阪砂糖現物

分蜜M	一〇円六五錢
精製（甲）	一四円〇五錢
同（乙）	一四円一〇錢
同（丙）	一四円二〇錢
耕地白糖A	一四円五五錢
黒糖	一四円七〇錢

大連特産前場

	寄	引
大豆 十一月物	六、七一	六、七七
十二月物	六一	六八
一月物	三三	三四
豆粕 現物	[illegible]	三八
十一月物	二三六	三九
十二月物	二三七	三七
一月物	二二一	二四
豆油 現物	一四、七五	一四、六五
十一月物	七〇	七〇
十二月物	八〇	八〇
一月物	八〇	八〇

大阪綿絲前場

	寄	引
十月限	二〇三、七〇	二〇三、七〇
十一月限	二〇三、〇〇	二〇三、〇〇
十二月限	二〇三、一〇	二〇三、一〇
一月限	二〇二、七〇	二〇二、五〇
二月限	二〇三、〇〇	二〇二、六〇
三月限	二〇三、二〇	二〇二、九〇

大阪棉花前場

	寄	引
十月限	五二、八〇	五二、七五
十一月限	五三、一〇	五三、一〇
一月限	五三、〇五	五三、三〇
二月限	五三、二五	五三、六〇
四月限	五四、一〇	五四、〇五

大阪人絹前場

	寄	引
十月限	八五、七〇	八五、六〇
十二月限	—	八六、一〇
一月限	—	八六、二〇

株式社債

スチール株	六三弗
アナコンダ株	三八弗八分五
工業株三〇種平均	一四九弗五五仙
鐵道五分半利	五一弗

爲替

米英クロス	四弗七五仙一六分一三
米日	二七弗七五仙
米支	一六弗六五仙
英日	一志二片

銀塊

倫敦現物	一九片八分五
同先物	一九片二分一
紐育公表仙	四二仙四分三

綿花

米棉定期先限	八仙〇八
米棉當日比較利貨棉採算	三七錢五
印棉 同上	二三錢安

生糸

紐育定期先限	一弗七六仙二分一

小麥

シカゴ十二月限	六四仙二分一
三月限	六三仙八分三
七月限	六四仙八分五

砂糖

紐育現物	二仙四分一
紐育定期三月限	一仙〇三
七月限	一仙〇七半
倫敦十二月限	三志三片四分一
三月限	三志四片四分一
	三志三片

臺日案内

料金 三行 五十錢 …

醫院　齒科 矢野齒科醫院 若竹町二ノ一 電八六二番

內地土產　桐田の檢查濟文旦

樂器　近代的樂器 山葉アコーデオン 臺北市榮町 日本樂器會社

寫眞　昭和乾板 Cと印畫紙 臺北市榮町 西尾商會

時計眼鏡　メガネは金光堂 兒玉町二丁目

カメラと材料 フタバ寫眞機部 臺北市榮町二

金融

藥種商　電話 土地建物 富士商事 仲介

喘息にワンカ 服んで直く效く 臺北榮町四ノ一二 元森田博子

即刻效顯 注射以上 板野淋藥

ラヂオ器械　ラヂオ 拂品 放送局試驗局 京町

洋服　高級既製洋服 無料直シ 京町三 青帽洋服店

高級洋服 新秋冬物品揃 臺北 坂屋

洋服は一億萬の作業服 出た秋冬新見本が全島洋服店に在

雜件　特許商標 辨理士 岸宮鑑 龍口町

カルピス

榮養・整腸 滋強飲料

カルピス（登錄商標）

美味の花 健康の實を結ぶ！

美味しいカルピスの中には骨格を强め胃腸を整へ結核の抵抗増す成分などがタップリ含まれてゐます。しかも大瓶一本が、サイダー一打の分の大量に殖える驚異的な安さです！

キューピーマヨネーズ

體位向上 美味榮養のサラダ料理を召上れ

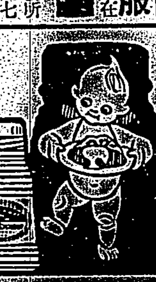

止血 トロムボゲン

血液凝固促進 血液止血剤 …

喀血 血尿 胃腸出血 痔出血 外傷出血 其他各科

「喀血治療の法」進呈

株式會社 藤澤友吉商店 大阪市東區道修町 東京日本橋區本町

論より事實

G-U ーサイド（ヂユ）

淋疾治療特效藥

確に本劑の合成に成功したのは現代醫學の勝利を意味するものであります。その淋疾治療效力の强烈比類なきことは歐米では勿論本邦でもこれが發賣されてから僅半年に治癒率90％と云ふ事實がこれを證明してゐます。

多年間本病に苦しんでおられる諸賢！何等躊躇することなく本劑を一度試めして下さい。この小さい一つの行爲を確信を以て强ひることは獨り御自身の爲めばかりでなく我社會の爲であり將又人類の幸福の爲めであることを信じて疑ひません。

（全國有名藥房取扱）

臺灣日日新報
日本夕刊共十二頁
編輯兼發行人 佐々木
發行所 臺北市榮町四丁目卅番地 臺灣日日新報社

社説 國民の覺悟に一段落はない 漢口攻略後に處する心構へ

一

さすがに要衝を誇り、蔣介石が必死の抵抗を試みつつある武漢三鎭も、皇軍の勇敢比なる猛攻の前には徐に支へ得べくもなく、漢口まであと二十數里の所まで攻め立てられ、その陷落は早くも目睫の間に迫るに至つた。此の間、第一線將兵の勞苦に對する銃後國民の感謝の念は愈々深められ、それは各種の形となつて現れつつあるのであるが、今や國民の心底には漢口攻略後に處する決意も固められ、それに向つて邁進すべき旺盛なる熱意が成熟し切つてゐる。政府に於て今後執るべき施策に於ては、國民の此の鐵の如き決意を無視する譯には、斷じていかぬのであつて、此の國民的熱意の上に立つて、適切巧妙なる施策が講ぜられ、それが發動さるべきものであると信ずる。

二

我國に於ても、又支那に於ても"漢口攻略後"なる言葉は色んな意味に於て、屡々用ひられてゐるのであるが、一體その"後"に來るものは果して何であるか。支那の軍事、政治、經濟の上に實に中樞的要地をなす武漢三鎭にして我が手中に歸せば、これに依つて蔣政權の受くる打撃は蓋し一様のものではなかるべく、その内部に藏してゐる苦悶がどうなつて行くかといふ事は、一つの興味ある問題であるに相違ない。

既に發生を見てゐる親日新政權がこれに依つてさらに勢を加へ、一段と光彩を放つに至るであらう事も必然的歸結であらう。又此の地を追はれた蔣介石が、これより何れの地へ落ちのびるかは今より逆睹し難いが、何れの地に到るとも、既に中央政權としての地位は喪失し地方政權への轉落は不可避の次第だ。

三

從つて支那の側に在つて、新興政權には輝かしき、敗殘政權には暗き、二つの運命が展開するであらう事は想像に難くないのである。

が、そこに如何なる異變を生じようとも、我方の容共抗日政權絶滅の方針には、寸毫も變化はないのであつて、其の意味に於て、漢口攻略の"後"に於ても我方の既定態度は一貫して變る所はなく、國民の決意も亦實に此處に存するのである。東亞新秩序の建設完成までは事變に何等の段落がある譯でなく、國民は精神的にその心底に牢固として抜くべからざる此の決意を藏すると共に、その生活の實践に於て消費の規正、代用品の使用、廢品の利用は勿論のこと、國家としても生產の增加に、輸出の振興に、あらゆる統制に兩々相俟つてあらゆる銃後體制を整備し、輝しき飛躍への備へとし度いのである。此の鐵石の熱意と、堅き備への上に、我が聖業は着々と功を奏し、光彩を放ち來るものである事を確信する。

南北より包圍され 陽新の敵大混亂
空陸より立體的猛攻

【臨■十一日發同盟】我が富水河部隊の西進に對し大集結した支那軍は漢口より新鋭部隊を增派し頑強に抵抗を試みたが我軍は十一日午後一時に至り北は■■及び南は富水南岸地區より完全な包圍を受け富水北岸の■■な渓谷一帯に身動きもならぬ程に縮して大混亂狀態に陷つた、我が軍はこの好機逸すべからずと地上よりは十字砲火を浴びせ空よりは猛爆を加へて陽新方面の敵は阿鼻叫喚の修羅場を呈してゐる

蘄春の上流數哩 湖江部隊が進擊
機雷清掃作業進む

【上海十一日發同盟】海軍當局發表—蘄春に至る江岸の敵を制壓せる海軍湖江部隊は航空部隊と協力し蘄春上流數哩に至る地點に進擊、機雷掃海作業は著しく進捗を續けつつあり、同じく十日海軍陸戰隊は頑強なる敵を擊破し江南岸の要地尖山を占領せり、海軍航空部隊は昨十日終日に亘り左記地區を攻擊多大の戰果を收め全機無事歸着せり

中支方面 江上部隊及び陸上部隊の作戰に協力せる部隊は江南岸長湖北岸地區及び下巢山東麓などにおける敵陣地を爆破せり

南支方面 一、廣九線攻擊部隊は不良なる天候を冒し西村驛、塘頭厦驛橋を攻擊同鐵道を寸斷し貨車約二十輛を粉碎、その一部を炎上せしめたる外鐵橋數個を爆破せり、地上砲火熾烈なりしもわれに損害なし

二、粤漢鐵路攻擊部隊は密雲の間隙を利し英德、源潭間鐵橋を攻擊し鐵橋附近に大損害を與へたり

敵の逆襲完全に失敗

【漢口十一日發同盟】支那側は國慶紀念日たる十日を期してわが江南戰線部隊に對して逆襲し來つたが、わが軍は之を猛烈に反擊利あらず擊破し、南は富水西岸地區一帯に亘り完全に敵を擊退し、北は縱橫に走る丘陵地帶を一擧に突破して敵大軍を山岳地帶の後方に退け南北相呼應して素晴らしい進擊振りを示した、即ち南方戰線では富水北岸の要衝陳家山を十日正午■部隊により完全に占據されこれと密接なる連繫を保ちつつ南岸の寺山部隊は午後一時海拔西高地に進出した、北方戰線を急追せる大田部隊は午前十一時、凸山、三角嶺の強敵を一掃して陽新を右に見つつ敗敵を急追中である

隴海線の敵軍後退
續々西安方面へ向ふ

【〇〇十一日發同盟】隴海線方面の敵軍は南方の退路遮斷と南部山西よりの我軍の重壓に脅威を感じ十一日より續々西安方面に向け後退を開始した

皇軍の淶源入城で 邊境も新政權下に
赤色勢力茲に一掃

【張家口十一日發同盟】今次の共産軍大討伐により相次で攻略された淶源、靈邱はともに事變前までは五台山の前衞下に在つたものである[illegible]として北方進出に虎視眈々たる朱毛紅軍の第八路軍の魔手に侵され[illegible]かれらは淶源靈邱附近を根城として紙幣を發行する外軍事的には第八路軍司令部の[illegible]赤色勢力の[illegible]あつた、今回皇軍の入城により淶源は北支臨時政府の統治區域に編入されることとなる、同地帶は茲に始めて新政權の恩光を浴するとともに更生の力強い第一歩を踏出した譯で今後の急速な治安の肅正と相俟つて北支の邊境地域は完全な政治體系が確立することとなつた

京漢線各驛を 虱潰しに爆撃

【石家莊十一日發同盟】わが陸の荒鷲〇〇部隊の新鋭〇〇機は十日[illegible]地上部隊に協力し多大の戰果を收め、[illegible]は京漢線信陽以北上蔡山、駐馬店、遂平、郾城、許昌、新鄭など京漢線各驛を重點に[illegible]驛構内其他軍事施設に徹底的大打撃を與へて全機悠々基地に歸還したが十一日も引續き出動同じく京漢線各驛を爆撃これ亦多大の戰果を收め陸の荒鷲の威武を遺憾なく發揮し全機基地に歸還した

第五回論功行賞 十二日か十三日に發表

【東京十一日發同盟】支那事變第五回論功行賞は上奏御裁可を經て十二日午後或は十三日内閣賞勲局より發表されることになつた、今回は陸軍關係約六千名で上海戰線の華と散つた故加納聯隊長少將を初め殉忠の誠を果した牛田五郎軍曹らが行賞の光榮に浴する模樣である

海軍擴充は急務
米海軍次官が力說

【スケネクタデイ(ニューヨーク州)十日發同盟】東部十一州訪問の爲め十日スケネクタデイを訪問したエヂソン海軍次官はスケネクタデイで一場の演說を試み最近の不安な世界情勢に直面して海軍擴充は米國焦眉の急務である旨を左の如く語つた

米國は如何なる不測の事件にも對處すべきであると信ずる[illegible]然し米國は何時降りかかるか判らぬ災禍に對して即座に應じ得る準備をしなければならない、米國の海軍擴充計畫を[illegible]するがこれに當る大西洋太平洋の海岸を防禦しなければならないからである、一方若干の技術的發展に遅れることがあつてはならず又如何なる侵略に對しても我國を防衛し得るに足るあらゆる種類の艦艇を建造に取り掛つて置かねばならぬ、最近における歐洲列國の[illegible]

新店山頂で 感激の萬歲

【新店十一日發同盟】新店山占領後猛鬪を轉じ新店西南高地の敵陣を猛攻中の〇〇部隊は十日午後六時十五分最後まで頑強を極めた約三百の殘敵を殲滅して敵陣頭に日章旗を掲げたが同二十分北側より同山攻擊中の〇〇部隊も赤山頂に達し兩部隊は相擁して薄暮の山頂に感激の萬歲を絶叫した

南方開發の爲 農事試驗場たれ
稲田特別委員談

台灣重要産業調整委員會特別委員たる農林省農政局長稲田昌植男は十一日來台したが往訪の記者に語る

特別委員會が終了した今月二日に歐州から歸朝したばかりで委員會に出席は出來なかつた、總會や特別委員會の模樣は色々聞いて承知してゐるが一部には異論があつた樣にも聞いてゐる、劃期的な大政策であるが總督府では方針を堅持して得た移出米管理案であるから大體賛成して よいものと考へられる、案は米の問題ではあるが重要食糧の增產調整を目的とするものであるから全島の農業から見る必要がある、更に臺灣は我國唯一の南方農業への發展根據であるからそのための大農事試驗場であらねばならぬ、この大使命を思ふとき米の値段をどうすると云ふ樣なことは小さい問題

[illegible]發展に許されぬ、將來は南方へ發展せしめねばならぬと思ふ、幸ひ大和民族は北にも南にも發展性の強い人種であるから南方の無限の資源を開發し得る資格は十分にある、米穀の廣大なる天地を南方に控へて居り之を開發し得る人種が果して世界人類の上から見ても世界資源開發の上から見ても喜ばるべきは當然なことである、故にこの經濟的南方開發に向つて我々は努力せねばならぬが殊に我々の時代にその基礎だけは築き上げて置き第二世に引繼がねばならぬのだ、米管案はその收益で他の熱帶有用作物を奬勵し臺灣を南方開發の試驗場たらしめんとするものと見てもよく總督府が萬全の策を樹てて居る事であり委員諸氏も之を諒とすると思ふ、[illegible]世界の植民政策が共存共榮の方針を執つて居る[illegible]日本の植民政策は一番[illegible]である

視察を終了後 十九日開催
重要產業特別委員會

台灣重要産業調整委員會特別委員一行は島内視察中であるが十八日迄に島内の現場視察を終へて十九日午前十時より總督府に於て特別委員會を開催することとなつた

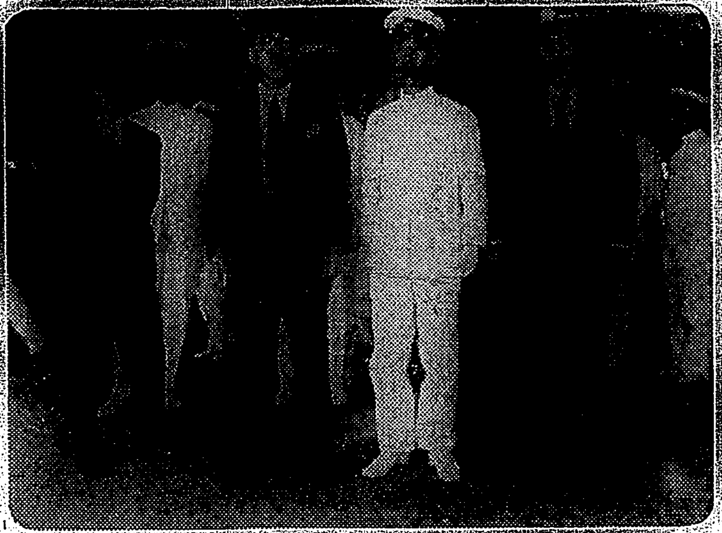

きのふ來臺の重產委員一行 (寫眞向つて右より稲田男爵、[illegible]森岡長官、東郷代議士、植場拓務省殖産局長)

米管案には 全幅の支持
植場拓務省殖産局長談

台灣重要産業調整委員會幹事植場拓務省殖産局長は十一日來北したが氏を訪へば左の如く語つた

米管案は既に閣議で拓務、農林、大藏の三省間に於て久しきに亘りよく協議され事務的に意見一致を見てゐるのであるが、劃期的重大な問題なので各方面の權威者に慎重審議を願ふこととなつたものである、委員並に幹事は島内視察の上十九日臺北で特別委員會を開くことになつたが答申案の見透しはこれで大體附くと思ふ、月末東京で特別委員會の意見を纏め來月上旬總會にかけ答申案を作ることとなつてゐる、拓務省としては總督府と同樣に必要を認めて居り全幅の支持をなしてゐる次第である

稲田、東郷、長村三氏の視察日程

台灣重要産業調整委員會委員稲田、東郷兩氏及び法制局參事官長村貞一氏の島内視察日程は左の如く決定した

△十一日 臺北視察、午後十時三十分發夜行にて高雄へ
△十二日より十八日迄高雄、屏東、臺南、嘉義、臺中視察
△十九日 午前九時[illegible]委員會、臺北泊
△二十日 午前九時五十分臺北發[illegible]
△二十一日 花蓮港[illegible]午後一時十五分發、午後十一時五十八分臺北着
△二十二日 東郷委員は[illegible]
△二十三日 稲田委員は午前八時十五分臺北發[illegible]
△二十七日 午前七時十五分花蓮港[illegible]
△二十八日 [illegible]

再軍備を急ぐ英國 地方軍を增强
英國陸相方針を闡明

【ロンドン十日發同盟】再軍備五ヶ年計畫の完成を急ぎつつある英國政府は最近の國際情勢に鑑み更にこれが促進に全力を擧げてゐるがホア・ベリーシャ陸相は十日夜マンションハウスにおいて英國陸軍の現狀に關する講演を行ひ特に地方軍の增强並に近代化の方針を闡明し左の如く述べた

英國地方軍は現在兵力十四個師團であるが近くこれを十八個師團に增强し且つ最新式の裝備をもつてこれを近代化する方針である、即ち今後地方軍は

一、正規軍と同樣の組織機能を有する師團九
一、機械化師團三
一、防空師團五
一、騎兵師團一

をもつて構成されることとなら、地方軍は正規軍を援け主として英國本土防衛に任ずる義勇軍である

獨逸の出方如何に 英佛は重大懸念
英の地方軍增强を佛は歡迎

【パリ十日發同盟】フランス政界ではホア・ベリーシャ英陸相が地方軍增强を聲明したことは英空軍擴張と共にニューオール將軍の訪佛と相俟ち英佛防衛強化に關する英佛の共同意圖を示したものとしてこれを歡迎してゐる、ミュンヘン四國協定に依り戰爭の危機は一先づ回避されたがヒトラー獨總統のザールブリュッケンに於ける強硬なる演說、西部國境に於けるドイツ軍要塞工事の着々たる進捗振り等からして英佛兩國は今後に於けるドイツの出方如何に重大な懸念を抱いてゐる、[illegible]結局明日の平和を保障するには軍備擴充以外にはないと云ふ結論に落着いてゐる模樣である

ハンガリーに割讓の地區協議
洪、チ兩國會商第二日

【コマルノ十日發同盟】コマルノに於けるハンガリー、チェッコ會商第二日は十日午前十時から約四時間に亘つてハンガリーに割讓すべき細密なハンガリー人地區の決定につき協議を進めた、目下最も問題となつてゐる點はボゾニー並にカウサの兩都市の歸屬問題であるが十一日には午前に專門家會議を午後に本會議を再開して會議を續行し

一、ハンガリー人地區の割讓
一、ハンガリー政治犯人の釋放
一、チェッコ軍隊服務のハンガリー人の即時解放
一、割讓地區の善後處置

などを協議する筈であるが、十日の會議後ハンガリー政府代表テレキ文相は新聞記者團に對し次の如く語つた

會談は終始友好的相互理解の雰圍氣で進められてゐる、ハンガリーの要求は民族地理的見地に基くものでドイツのズデーテン地方に對する要求以上のものは欲してないが民族自決の原則に基く[illegible]それ以下でも滿足出來ぬ

地方事情を聽取
轉業對策實施の爲

【東京十一日發同盟】轉業對策實施に當つて商工省では先づ地方事情を聽取する爲め來る二十一日より二十七日まで全國を三ブロックに分けて地方關係官會議を商工省に開くことになりこれに次で十一月早々には一齊に地方地區調査を實施する豫定である、從つてその結果轉業者の轉業目標を決定されることになるが第一段としては物資關係業者のカード調査も行ふ豫定である、それと並行して轉業方面の安定についても研究中であり廢業商業の對社會的影響の抑制方法を行つて轉失業者の轉業指導を行ふべく轉業對策部で協議を進めてゐる

經濟援助の 交涉開始
英、チエ間に

【ロンドン十日發同盟】英國政府は新チエッコ國に對する經濟援助のため三千萬磅のクレデットを供與することとなつたがチエッコ政府から派遣された財政使節の一行は去る八日ロンドン到着以來英國政府財政顧問リース・ロス氏を始め大藏省の高官連と頻に下交涉を進めてゐる、英國政府とチエッコ財政使節との正式交涉は十二日から數日間に亘つて開催されるがチエッコ側は三千萬磅のクレヂットではチエッコの財政經濟の回復を保證するには不十分なりとしてその增額を要請するものと見られる

地方職員增員

台灣各地方に於ける蕃業、土木、社會、教育、建築に關する事業發展に伴ひ台灣地方待遇職員令が十月八日附勅令第六百七十七號に依り改正せられ、奏任五、判任二三五、計二四〇人が增員されることになつた、内譯は左の通りである

	新定員	舊定員
蕃業主事	[illegible]	[illegible]
蕃業書記	[illegible]	[illegible]
蕃業技師	[illegible]	[illegible]
蕃業技手	[illegible]	[illegible]
土木書記	[illegible]	[illegible]
土木技師	[illegible]	[illegible]
土木技手	[illegible]	[illegible]
物產檢查員	[illegible]	[illegible]
社會教育書記	[illegible]	[illegible]
建築技手	[illegible]	[illegible]

ダンチヒと 獨逸は不可分
ナチス黨支部長演說

【ダンチヒ九日發同盟】ダンチヒ自由市ナチス黨ダンチヒ地區支部長アルベルト・フォルスター氏は九日ダンチヒで行はれたナチス黨大會でダンチヒ市民とドイツとの密接不可分なる關係を強調し左の如く演說した

現在ダンチヒ自由市議會の議員數は七十二名であるがその内七十名はナチス黨員である、吾々は今日ダンチヒ自由市に住んでゐるが實質においてドイツに合體せるも同然である、市民の九十六パーセントはドイツ人であり、ドイツ經濟に依存しドイツ的教養の所有者なのである、吾々に如何になすべきかを命ずる國家はドイツ以外には存在しない、吾々はドイツに歸屬すべきである、吾々の運命は吾々の手で開拓しよう

駐佛伊大使任命
佛伊國交再調整へ

【ローマ十日發同盟】イタリー政府はミュンヘン會談後[illegible]外交の刷新を行ふこととなり十日大異動を發表したが就中久しく空位の儘になつてゐた駐佛大使にはブリアノ・アルゼンテン[illegible]が任命された、ことに近くフランス側の駐伊大使任命を俟つて伊、佛兩國の國交調整を爲すものとして注目されてゐる、更に現外務次官として敏腕を揮つてゐるバスティアニーニ氏は駐波蘭大使に任命された

八雲、磐手 横須賀入港

【東京十一日發同盟】事變下に巣立つた士官候補生を乘せた練習艦隊八雲、磐手兩艦は谷本司令官統率の下に十一日午前八時三十分横須賀軍港に入港したが二十日遠洋航海のため横須賀を出發する

人事

▲植場鐵三氏(拓務省殖産局長)十一日來臺 草山賓館
▲長村貞一氏(法制局參事官)十一日來臺(吾妻)
▲宜[illegible]氏(中村氏顧問)中村社長と共に十一日來臺(吾妻)
▲小野田正秀氏([illegible]場長)十一日新竹より來北(鐵道ホテル)
▲江藤昌之氏(新任臺北州内務部長)十四日午前九時三十分臺北驛發列車にて家族同伴赴任
▲高原新任花蓮港廳長 十七日着任の豫定
▲大目美水氏(花蓮港廳庶務課長)十一日[illegible]

冨山房・新刊案內

蒙疆の資源と經濟
和加竹 誠・林田 勤 共著 定價二圓六十錢 送料十四錢

本書は著者兩氏が現地に於ける某重要機關の任務に從ひつつ、危險と困難の下に調査研究せる硝煙の香實新しき報告書である。[illegible](四六判三二四頁)

北支・蒙疆地方産業地圖
和加竹 誠・林田 勤 共著 定價八十錢 送料六錢

同著者の調査にかかる前書の姉妹篇にして最新且正確、詳密なる北支、蒙疆地方の大産業地圖。その厖大なる資源の全貌が一目瞭然たる本地圖は、彼地に志を有するもの、視察、調査に赴くものにとつて唯一絶好の指針である。(四六判 折圖)

實用算術精義
藤野了祐 著 定價四圓二十錢 菊判 五〇〇頁

從來算術の參考書は殆ど受驗用のもの又は理論的なものに限られ、最も必要な實用算術に關するものは殆ど無かつた。本書は算術教育に造詣の深い著者が、此の缺陥を充たすため計算の仕方から應用問題の解き方に至るまで、實用算術全般に涉り多年の經驗を基礎として平易丁寧に講述されたもので各項悉く從來の書に求め得られない内容を有する。小學校及び各種中等學校は勿論一般家庭にも一本を備へらるべく特に數學教授者諸彦並びに文檢受驗者の御必讀を御薦めする。

語學畑の副產物
九州帝大教授 文學博士 豐田實 著 定價一圓八十錢 送料十四錢 四六判 二六二頁

隨筆と小品と英詩に小研究を加へた語學者の手になる一種の隨筆である。由來語學者や英文學に關するものには研究が深められる程その專門化が甚だしく、一般の人々の理解とは凡そ緣遠い樣にさへ思はれる著書が尠くなかつた。然るに本書に收められたものはどれを讀んでも面白い。例へばポーに就いても我々に親しい芥川龍之介と比較して、更に短篇小說の理論までを平易で面白く說明してある。のみならず、真剣に辿つて來た學究の生活途上の足跡をも十分に現れる。新秋に一讀をお薦めする。(四六判二六二頁)

ケティー物語 (第三篇)
松原至大 譯編 定價一円六十錢 送料十四錢

『ケティーブック』の第三巻を、わが國の少年少女諸君に贈る。母親に先立たれた少女ケティーが、五人の弟妹を護つて、樂しかるべき少女の日を如何にして送つたか。一・二卷と共に、美しい夢と、涙と、笑ひとを巧に織りなして、正しいもの、美しさを敎へる。既刊とともに御愛讀を乞ふ。(四六判三〇八頁)

第一巻 家庭の巻(既刊) 第二巻 學校の巻(既刊) 定價各一円六十錢 送料十四錢 女學生・少女間に頗る好評!!

圖書總目錄 進呈
東京神田神保町 振替東京五〇一八番 電話神田二一七一八
冨山房

專賣收入は筆頭

本年度の見込　七千二百萬圓

前年に比し半期で既に四百六十五萬圓の增收

前年度に於て四百五十万円の增收を見、六千二百万円に達した專賣收入は、本年度に入つても依然好調を持し、年度初めから增加をつづけ、大穀當振りを示してゐるが九月迄の前半期に於ける賣下實績よりみて、本年度の總收入は一躍七千二百万円を突破するだらうことが明となつた、前年制比增收は實に九百万円と云ふ豫想である。本年前半期に於ける賣下高は三千三百五十一万五千百四十円で昨年同期實績に比して四百六十五万四千八百三十円の增收であつた、品目別に示せば左の通りである

品目	本年	前年對比增
樟腦	[illegible]	[illegible]（一分）
阿片	[illegible]	[illegible]（一割三分）
煙草	[illegible]	[illegible]（一割二分）
酒類	[illegible]	[illegible]（一割四分）
合計	[illegible]	[illegible]（一割六分）

アト商賣繁昌る旺盛である

綜合リンク制　大阪商議が贊成

【大阪十一日發本社支局特電】大阪商工會議所では十日貿易部會を開催の結果商工省原案の綜合リンク制に贊意を表明して居ただけにこの決議は注目され結局喧しかつたリンク制も綜合リンク制となる模樣である

高雄米穀內紛　近く役員會で監査報告

【高雄電話】高雄州米穀組合では廢業の拂底に端を發し役員間に反感生じ事務理事の配給不公平を指摘する向きもあり之が爲め去る九月二十七日より平理事の隨意を求めて監事が非常監査に着手原簿から傳票に至る迄細密な監査を續け十日夕刻に至り前後二週間かゝり漸く終了したが事務理事のやり方には何等不當の事實なく結局大山鳴動して鼠一匹も出なかつたが之とは別に林同業組合長の買付けたゴムローラーの買賣に關し多少問題を起して居り右監査報告の爲め十五日頃に役員會を開くが此の善後策も合せ協議する筈

南部長糯奔騰

【高雄電話】南部一期長糯米は內地糯二割減收を傳へて買氣益々旺盛十日夕刻には東京との間に十二月二十五日限內地渡し二十二円[illegible]錢迄手合せ出來たのを最近の安値[illegible]に比すれば[illegible]方反撥して居り初手合せの[illegible]を五錢方拔いて居り一（念物は[illegible]で手合出來た）が

高砂香料增資　百萬圓より二百五十萬圓に　八日の總會で可決

高砂香料株式會社は東京より台北へ本社を移轉し台灣本位に事業の擴張發展に努力邁進することになつたにつき懸案の增資を愈々決行することとなり去八日東京にて臨時株主總會を開催、現在の資本金百万円を二百五十万円に增資し同新株三万株の內、二万株は舊株一株に付一株づつ割當て一万株は緣故者に割當てることに決定した。第一回拂込一株に付十二円五十錢總額二十七万五千円は十二月一日に徵收することになつてゐる、因つて同社は近年業績順調にして昨年まで永らく年八分配當を續けて來たが本年五月決算の上期に於ては一分增しの年九分配當を行ひ十一月決算の下期は大體九分配當堅持の方針である

丸糯は强調

【神戶十一日發本社支局特電】內地糯價騰から一期現物十五円二十錢と强く更に十二月十二日限丸糯も買氣をそそつて十四円五十錢と强調を辿りつつあり蓬萊は保合にて十二円廿五、廿錢唱へに閑散

移出米累計　最近大連へ二千袋

去十日基隆出帆山東丸は大連行一期蓬萊二千袋を、又同日出帆千光丸は宮崎、名古屋行一期蓬萊四万二千七十袋、東京行一期丸糯九百五十五袋を積取つた、同日迄の一期米及新二期蓬萊の移出累計は次の通りである

新二期蓬萊	[illegible]
一期蓬萊	[illegible]
同二十キロ入臼米	[illegible]
一期在來米	[illegible]
一期丸糯米	[illegible]

內地の蜜柑は三割七分の減收

九月十日現在の農林省調査によれば、蜜柑の主產地十一府縣（全國實收高の八割六分を占む）の豫想收穫高は六千九百三十八万三千貫で、前年實收高（豫想）に比し三千万貫（三割七厘）の大減收である、而して神奈川縣は二回の風害にも拘らず果實の生育良好で增收豫想、他は前年豐作の影響と開花期の連雨、九月の風害で減收豫想となつた

府縣別	豫想收穫高（千貫）	前年對比增減（千貫）
神奈川	[illegible]	[illegible]
靜岡	[illegible]	[illegible]
大阪	[illegible]	[illegible]
和歌山	[illegible]	[illegible]
廣島	[illegible]	[illegible]
山口	[illegible]	[illegible]
德島	[illegible]	[illegible]
愛媛	[illegible]	[illegible]
熊本	[illegible]	[illegible]
大分	[illegible]	[illegible]
鹿兒島	[illegible]	[illegible]
計	[illegible]	[illegible]

北支行旅客と通貨の兌換

北支方面では十月二日より中國聯合準備銀行券以外の日本紙幣は通用せざることとなつたに就て青島及び天津行旅客にして日本銀行券、朝鮮銀行券、滿洲中央銀行券等を所持せる場合は大連、基隆、高雄等より乘船前聯銀券に兌換を了せられるか又は青島及天津の埠頭（鮮銀臨時出張所あり）で交換されるやうにされたき旨大阪商船本社から台北出張員（船內方を通牒して來た

生絲は一段高

【橫濱十一日發本社特電】十日の橫濱絲況は定期限八二[illegible]円と前日より二十一円高、先限八一九円と十一円高、定期糸ジリジリ高含みの爲め氣配手堅く、當用口へ弗々商內出來し外に染みたる買人氣なく相場はD格付八百二十五円と前日より二十円高

滿鐵中間配當

【大連十一日發同盟】滿鐵では來る十二月一日既舊株八百万株に對し中間配當を行ふが例年より一分增の三分とする意向で十一日東上した佐々木副總裁が中央と打合せの上正式に決定する

招商局の汽船　英、米商が購入

上海方面からの情報によると國營招商局の四汽船海元、海亨、海利、海貞は上海戰事開始以來、香港に停泊してゐるが今回英商怡和公司、米商ワイリアムハント公司は右四汽船を買ひ取ることになつた、米商は海元、海亨、海貞の三汽船を、英商は海利を各々買入れたが、各汽船の噸數は次の如くである

海元	三三六四噸
海亨	三四〇五噸
海貞	三三九五噸
海利	[illegible]

聞く所によれば米商ワイリアムハントはヒリッピンのマニラ港務所に向つて登錄の手續を行ひ海元、海亨、海貞三汽船は支那の沿岸航路及マニラ航路に行使し、海利號は目下修理中であるが將來は矢張り支那の沿岸航路に就航する豫定である

水產植物も纖維になる　國策線への新スター現はる

船舶の使用制限から纖維代用品に對する期待は各方面より大きくかけられて今や科學陣は代替品發見に大童になつてゐる有樣であるが、今回橫濱川口三郎氏が苦心研究の結果、水產植物から可紡性纖維を製造する方法を發明、此程特許許可せられた、元來アマモ、川藻等の藻類は優良な纖維を有して居るが、表面は硬質でアルカリ溶液に對し抵抗力に富める皮膜に包まれこれより纖維を抽出することは工業的に經濟的に採取することは容易でなかつたが、この發明はこれ等の水產植物をアルカリ又は石灰若くはマグネシウムの如きアルカリ土類金屬の酸性亞硫酸鹽溶液で、亞硫酸ドラム內に於て豫め常溫處理し、原料を軟化膨脹せしめて水洗ひし、然る後石灰乳と共に煮沸して纖物の組織を破壞し、同時に次工程に於ける藥品の滲透を助長し水洗ひし更に亞硫酸と溶液を添加せる石鹼溶液と共に攝氏七〇—九〇度に加熱處理し、纖維質を完全に溶解除去せしめ、流水を以て洗滌したものを常法に漂白し、濕目乾燥して、質柔軟にして紡績性に富める纖細な優良纖維を步留り多く製出するのである

島內商況

臺灣正米市場後場

	當	中	不申
▲一期蓬萊	[illegible]	[illegible]	[illegible]
▲二期蓬萊	[illegible]	[illegible]	[illegible]
▲一期丸糯（當）	不申		
▲一期丸糯（十一月二十五日限）	[illegible]		

臺灣農會、畜產會　杉原ビルへ移轉

臺灣農會並に畜產會は府殖產局內に本部事務所を置いてゐるが全部を收容しきれぬので台北市本町四丁目杉原產業株式會社の三階に分室を設けることとなり目下移轉準備中であつたが十日移轉した

日立の臺北販賣所業務開始

日立製作所臺北販賣所長中尾星一氏は社員小川齊門氏と共に去八日着任し、引續き十一日入港の富士丸にて四名の社員が着任したので臺北販賣所は大阪海鄉北支店の三階に設置され十日より業務を開始した

淸涼飲料組合移轉

臺灣淸涼飲料水統制組合事務所擴張のため今般台北市御成町二ノ一七（大正町八條通入口）に本部事務所を移轉

內外地共榮の原則に立ち審議したい

米管案につき東鄕委員談

臺灣重要產業調整委員會特別委員東鄕政友代議士、貴族院議員稻田男、拓務省殖產局長、[illegible]、法制局參事官等一行は十一日朝台北驛着直に台灣神社へ參拜、次いで小林總督、森岡長官を官邸に訪問挨拶をなしたが、記者の往訪に對し東鄕特別委員は語る

臺灣移出米管理案についてはこれから全島を廻り色々調べたりいたした上で特別委員會を臺北で開きそれで大體の意見が決定し最後に東京で總會に掛けた上で答申案が本極りすることとなつてゐる、答申案が出來るまでは委員として何とも意見の云ひ樣はない、兎も角も移出米の管理をやらうと云ふことは臺灣に取つて重大な案件たるのみならず日本全體としても重大問題である、私の米に對する意見は人間にとつて一番必要なのは食糧でありその自給自足は最も大切なことであると云ふことである、世界大戰當時に敗戰する國が食糧問題で如何に苦しんだか比較的內地農業を犧牲にした英國が食糧問題に留意してゐたドイツでさへも大戰末期に至つて食糧不足が敗因をなしてゐる、故に何を措いても自給自足が根本である、この建前より云ふならば

一、內地で必要とする米は出來るだけ內地で生產することに努力すること

二、然しそれでも尚內地の食糧が不足する場合は外地に米の供給を仰ぐこと

三、內外地米の生產を以てして猶且つ不足の場合若しくは或特殊の用途に用ふる場合にのみ外國米の輸入を許すべきである

この根本原則に基いて日本の米穀問題を論ずるならば內地の米作は經濟的に引合ふだけの施設方法を講じて米の增產を許されねばならぬ、食糧問題としては內地のみの生產では自給自足は不可能である故に內外地を一體とした米穀政策を樹てねばならぬ外地依存の政策を樹てることは將來とも必要なことである、この大原則に出發して米のみならず總ての食糧問題を樹てねばならぬ、內外地一體の政策を樹てることなく同時に外地の農民を犧牲にする場合は內地農民を犧牲にすることは許されない、要は內外地共存共榮の原則に立脚することにあり今回の臺灣移出米管理案の審議に當つてもこの原則に基いて答申案の結論に到達したいと考へてゐる次第である

石炭增產の官民協議會開く　十三日臺北[illegible]會館で

臺灣重要鑛物增產令は既に公布實施を見、同法の運用によつて台灣の重要鑛業は時局の要求に即應した向上發展をなすこととなつたが燃料國策上台灣炭の增產も亦急務であるので府殖產局では來る十三日午後二時より全島の石炭生產者を台北市明石町の[illegible]會館に集めて官民協議會を開くこととなつた同協議會では府側より重要鑛物增[illegible]

主要株式利廻り　九月は前月に比し微落

九月中の主要株式利廻りは五分六厘九毛にして、之を前月の五分八厘一毛に比すれば一厘二毛方、前年同月の五分七厘四毛に比すれば五毛方の夫々低落となつてゐる、斯く前月の株式利廻が前月に比し相當大幅の低落を示すに至つたのは戰局有利に進展し、漢口攻略も迫りたる爲め、之を好感して市場人氣好轉し、株價の一般に上昇したることに因る、今商品調査に係る主要株式七十種に付利廻の騰落狀況を觀るに、前月に比し利廻の低落せるものは五十九種の多きに上り、其の內特に著しきは纖維工業株、交通運輸株、電力株等である

	拂込金額	相場	配當率	利廻	指數
昭和十三年九月	[illegible]	[illegible]	[illegible]	[illegible]	[illegible]
前月	[illegible]	[illegible]	[illegible]	[illegible]	[illegible]
前年同月	[illegible]	[illegible]	[illegible]	[illegible]	[illegible]

備考　一、指數は大正二年七月一日の利廻を基準とす　二、利廻は各株式の利廻を平均したるものにして、本表の拂込金額相場及配當率より算出したるものに非す

貯蓄債券賣切れ　郵便局賣も二日で殆ど賣盡す盛況

去る五日より全島一齊に賣出された第五回支那事變貯蓄債券二万九千枚は、勸銀二店始め各銀行割當分は全部豫約濟で賣切れ、州廳、組合扱ひの分も即日引渡し濟みとなつた、只郵便局賣の分は豫約申込多く現物は賣出しずして第一日に賣込額一万近かう飛んで賣れ、殘りも第二日で殆ど賣盡し、僅か百通位が豫約者の受取りを待つてゐたが、之も十一日迄に全部出拂ひ、期限で九日を殘して完全に賣切れとなつた

香料の增產と選鑛油の製造　高砂香料增資の目的

本社を臺北に移轉せる高砂香料の爲め十月[illegible]增資を斷行した高砂香料株式會社專務取締役堀內利器博士は同社の事業近況と擴張につき次の如く語つた

香料の原料に適する植物が臺灣に存在し、總督府當局からも種々指導援助を賜りつつあるので益々本社を台北に移し工場を新設して我が國に必要な香料の增產に努め、從來外國から輸入してゐた鑛山用の選鑛油をも臺灣の原料で製造することになり今回增資を決定したやうな次第である、現在台北工場で製造しつつある香料は石鹼、ハミガキ粉其他の化粧品を始め菓子其他の化粧品、煙草、リキユー其他の飲料防水劑等に用ひる香料等數百種に上り、一つの香料をつくるにも四十種からの異なるものを混合して出來上る例があり、專賣局製造の香水「ユーカリの花」も當社から納入した香料が用ひられてゐる、文化產業の發達に連れ香料の用途は益々擴大して需要は增加する一方であるが、殊に非常時局の今日では外國からの香料輸入が不如意であるから、之を國內にて自給自足を圖る爲めに益々多產を圖ると共に進んで外國に輸出し國富增進に寄與する方針で進まなければならない現在當社の製品は半分を國內消費、半分を歐米輸出に向けてゐるが、一部は神戶にて搬出へ、一部は北陸から直接輸出してゐる、當社は別に支本資本といふものはなく京都一中出身者を中心に知人緣故者が株主となつて創立された會社であるから株式を額面發賣する際には一々取締役會の承認を要することになつて居り從つて株式に市場性はないが幸に時局に惠まれ業績は順調にして前期には年九分配當をしたやうなわけである、台北市六安の工[illegible]

產業視察記　中南部地方（十一）　森岡生

切實化せる南部の勞力需給

勞働者の配給調整を要す　對策は色々ある

（承前）前日の如く高雄の關係業者は、勞働者の配給調整を眞劍重大し、差當十一月からの繁忙期に入ると、岸壁だけでも目途二千人以上苦力が要ると、"港灣勞働者配給組合"を作りその名を以て山東苦力の輸入

◇…其他の對策　援助方を州知事に陳情した、右に關し記者は內海高雄州知事を公舍に訪問、この問題に關する意見を聞いた所

◇…內海知事　は次の如く語つた

高雄を中心とする勞力の不足は事實で、自分も夫れを認める又之に關した陳情も來てゐるやうだが「苦力の數が非常に足らなくなるから州の方でも何とかして與れ…」といつたやうな頼まれ事は一寸困る、先づ當業者自身で對策を樹てて見て、自力で及ばぬ所を、この點官廳で援助して與れといふ風に運んで貰はぬと困る、山東苦力の輸入案は、山東苦力は緊張が良く夏は滿洲へ渡り、冬になると歸つてくる渡り鳥みたやうなもの故、之を丁度冬閑に都合がよいといふやうな主張だが、保安其他の關係もあり簡單にはゆかないだらう、それよりも、何も支那とか沖繩とかいふ遠い所から迎へなくとも地元で供給出來るものか自分けその訪問[illegible]る、それには現在の苦力配給機構とか彼らの能率向上に關して改善すべき餘地もあらうと思ふ一例を擧げると苦力を供給する在來の苦力頭といふ者は、夫々傳統があつて割合狹い範圍から每年苦力を集めてゐる、從つて彼らの手が屆いてゐない所が頗る多い、故に今後苦力頭にのみ任さず未開拓の、例へば海岸地帶の半農半漁の貧家などを漁つたら二千や三千人の勞働者は容易に得られる筈だと思ふ、又一面地方によつては工業用地とか公用地に耕地を潰した箇所が相當多いが之に從つて此等の失業農民を鹽田にでも岸壁苦力にでも轉業せしめることも考へられる事だ、要するに自分は勞力不足の對策は何も遠方に求めなくとも手近でいくらでも探し得られる筈だと思ふのである…（以下）

×　×

[illegible]

ルが、飛州州下の

◇…鹽田地方は　一日一円程度なるに對し、高雄岸壁苦力の如きは閑散期でも一円二、三十錢、シーズンに入ると二円七八十錢から三円にも賃銀が上るから之が第一の魅力で苦力の狩集めには苦勞はあるまいと樂觀する向があり、又

◇…識者の內には　苦力の數を殖やすことより能率のファシリチーを昂めキツトよく圖ることが緊要だとし、そのために現行の

一、苦力頭の數を減し、出來れば一本とすること、苦力頭が多いから苦力の仕拂に中間仕事など多くムダが多い

二、砂糖米等の荷役能率を增進し引上げること

三、苦力の分業化を防ぎ米でも石炭でも何でも扱くやう[illegible]性を與へること

[illegible]

內外商況欄（十一日）

米期　買過ぎ反動で安寄り不勢に打止

堂島米況前場

【大阪十一日發同盟】夜來の雨は氣にされなかつたが、前日買過ぎもあつて先限は三十五円二十二錢と四丁方下放れて寄付きその後買物薄で二十四錢と上乘せしがアトボンヤリに結局十八錢と弱含で前場を終る

堂島米況後場

【大阪十一日發同盟】後場は筋立つた商內なく極度の閑散で先限は寄付き二十三錢と擡げたが買物續かず二十一錢と押し初値近値に結局二十三錢と小高下に引けた

堂島兩建控除俵合

當限　六一、〇〇〇石

堂島雜觀

【大阪十一日發本社特電】久方振りの降雨だ大雨出水は困るが適度の降雨は鹽燒季節を過ぎた後なら少し位降る方が却つて宜いと云ふ人はない▲二十二錢の寄付から四、五錢の間にしか過ぎないのだから弱氣の附けやうもなくもこんな相場では賣方者も出ないだらうから天下泰平で▲北國は鎮人不足が傳へられるけれ人不足か又不足でないかは早晚判るにもつと早く分る筈だ▲それに早いか物に鎮人不足を聞かないのにこの頃のものに鎮人不足を聞くなんて大陰知に合はんで少し考へた人は取上げもしまい

先限	買方上旗取り十一店
中限	買方小河以下十一店　六八、七〇〇石
當限	買方小河以下十三店
本日出來高	一七、〇〇〇石

米界餘聞

【大阪十一日發本社特電】再び相場は膠着保合となつたが今日は久し振りの雨でもあり[illegible]

株式　增稅論擡頭に警戒氣味で鈍重

兜町前場況

【東京十一日發同盟】武漢攻略戰の進展もさして人氣を刺戟する所なく一部に增稅案の擡頭が傳へられて[illegible]保合を示せるのみで新東[illegible]しい模樣である

東京短期後場

	寄	引
東新	[illegible]	[illegible]
大新	[illegible]	[illegible]
鐘紡	[illegible]	[illegible]
東レ新	[illegible]	[illegible]
日産	[illegible]	[illegible]
日鑛	[illegible]	[illegible]
郵船	[illegible]	[illegible]
郵新	[illegible]	[illegible]
日石	[illegible]	[illegible]

東京長期後場

	寄	引
日立	[illegible]	[illegible]
滿業	[illegible]	[illegible]
電工	[illegible]	[illegible]
日産	[illegible]	[illegible]
鐘紡	[illegible]	[illegible]
帝人新	[illegible]	[illegible]
東電	[illegible]	[illegible]
日石	[illegible]	[illegible]

砂糖　東京品カスレに手堅い

【大阪十一日發本社特電】一淸算[illegible]品カスレを反映して二十乃至四丁[illegible]

大阪期米後場

節	當	中	先
一節	[illegible]	[illegible]	[illegible]
二節	[illegible]	[illegible]	[illegible]
三節	[illegible]	[illegible]	[illegible]
四節	[illegible]	[illegible]	[illegible]
五節	[illegible]	[illegible]	[illegible]
大引	[illegible]	[illegible]	[illegible]

東京期米後場

[illegible]

神戶期米後場

[illegible]

大阪重要商品

品目	價格
神戶ゴム現物	六二厘
ス・フ入木綿文印現物	不明
モスB一現物	一二五〇厘
人絹帝人C	一一七厘
人絹綿平地	[illegible]
絹紡糸二銘	八九円五〇錢
ネル九〇年地	四一〇円〇〇錢
綿紡新現物	不明
綿鉛米物	八四円二〇錢
宮氣銅現（水明會）	九二円〇〇錢
鐵板一分	一〇五円〇〇錢
鐵線第二番	三四六円〇〇錢
平板	九〇円〇〇錢
浪板高級引	一四三八錢
揮發油	一四一五錢
木材米松大角	七四四八錢
晒粉灰（內國）	一四一七錢
毛糸ZC	一二五〇錢
北海小豆新三	三三一錢

絲況

大阪綿糸後場

[illegible]

大阪棉花後場

	寄	引
十月限	二〇三、六〇	二〇三、四〇
二月限	二〇二、六〇	[illegible]
四月限	五二、七五	五二、七五

大阪人絹後場

	寄	引
十月限	五四、〇五	五四、四〇

橫濱生糸後場

	寄	引
十月限	八五、六〇	八五、四〇
三月限	八二一、〇〇	八二一、〇〇
三月限	八一九、〇〇	八一八、〇〇

穀肥

神戶豆粕後場

[illegible]

神戶穀肥市中相場

[illegible]

大阪砂糖現物

[illegible]

大阪砂糖淸算後場

【大阪十一日發本社特電】分蜜淸算は小堅いが依然警戒氣に拘らず積極買物薄に强含み

下關麥粉相場

[illegible]

大連特產後場

[illegible]

財界株界

【東京十一日發本社特電】最近の相場振は保合の裡にも何處か底堅い風情があり何か材料でもあれば相當活潑に動く可能性があるのではないかと云はれて居る▲併し今迄の動きは僻け商內が中心で餘り新規の商內は出來て居なかつた樣である、短期の取組高が十日現在で五十七万五千株と續いて減少して居る點から見ても消極性の乏しい事が現はれる▲新規商內がない以上或程度の解商內が進めば再び平凡化して來るのは已むを得まい武漢攻略戰も今のところでは極やし盡した感があり餘り刺戟材料とならぬ▲又武漢が陷落しても夫で本格的の買方時代が來ると見る事は考へものであらう▲大藏事務當局の一部に再增稅論が擡頭してゐると傳へて居る勿論今の處は具體的ではないから之によつて買込むものもない▲併し國民負擔は今後減る事はあるまいとすると增稅論が何時增稅案に變らぬものでもない▲武漢が陷落すれば將來擧國的に小さな存在になる事は間違ひないとしてもその後の長期建設は從來以上の努力を要するであらう事は忘れない

[illegible]の開發進展の爲めにも相當期待することが出來よう▲台灣倉庫の三巻社長が此の程目氏を招待して社長就任披露をした、同社創立以來滿二十二年の內、前社長山本協二郎氏が昭和二年相就任の爲め辭任してから滿十一年、即ち半分に相當する年數だけ社長が空席であつた、三巻夫氏が今度名實共に社長となつたに就ては創立以來の糖業聯合會長即ち倉庫會長即ち倉庫會社長といふ不文律が昨日の經過と株式の移動によつて何時しか消滅したことの外に、大株主が重役中から多少働きかけたことも與つて力がある▲十餘年前まで持株の少かつた日糖が東洋製糖と新高製糖を合併し臺灣倉庫でも持株では台糖と互角になつた頃、その日糖の臺山社長がいま糖聯の理事長であること、その三巻氏が昨年倉庫の取締役となつたことも[illegible]より之等が台灣倉庫の[illegible]自動車運輸の創立が多少我三巻氏の社長就任を早めたことは爭はれない。

東西南北

臺灣重要產業調整委員會の特別委員に推された內地の名士[illegible]々が十日台北の遞信省の[illegible]務次官を始め十一日入港の[illegible]丸で稻田[illegible]、東鄕[illegible]の兩委員と幹事である[illegible]の官民で委員會に關係のある島內[illegible]長、長村法制局參事官が着台し[illegible]る人々も同船で入分から來た[illegible]に[illegible]許昭和五年の[illegible]臺灣[illegible]の時の[illegible]や昭和十年台灣[illegible]の總督府[illegible]で昭和四十年[illegible]十日から十一月廿八日まで五十日間催され比の間は晴れて天氣が良くて惡かつた、丁度今より前三年前である、今年も十年に似て[illegible]が[illegible]の豐島の特色と農[illegible]の特殊情勢を檢討し將た再認識して答申するのだから重大調整委員會の成果は國策的にも本島の開發進展の爲めにも相當期待することが出來よう

人氣でボツ〳〵部分的に利喰人氣となつた模樣で買はれたものもあつたが、又一服となつて尤もらしい理由も無く散漫消の形▲長期八十八[illegible]短期、銘柄の選擇銀引下げを決定して新東が取り含みとなつたが果してどの程度に利くか▲も大局的に過ひあるまい、從つて大規模の暴落があれば勿論一段落したとしてもそれで悲觀時代を脫したと云ふ程な安心氣分になる事は樂觀的である▲戰局の進展が顯著なものであるに拘らず大して材料にならないのは以上の樣な事が考へられる爲めであらう、數日來の强い

（米）大有商行 株 [illegible] 電話 [illegible]
台北市永樂町二丁目 電 二一一一一番 二一八〇五番 二四七〇八〇番
台中支店 新竹支店 宜蘭支店 羅東支店

台北 木村胃腸病醫院 台北市太平町一ノ九四 電話二四〇八番・木村謹吾

台北 長谷川商店

東京 大谷金庫 電話七三三[illegible]

本日大掃除の爲 臨時休業仕候 （榮）菊元 榮町

防衛團に竹腰の國防服

名產 貝羊羹とメローは 京町通 かめ屋

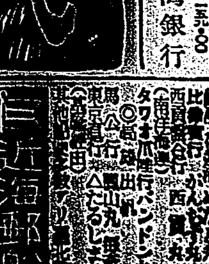

發賣元 台北 信生堂藥舖 東京市小石川區[illegible] 代理店 大木合名會社 大阪市東區道修町二丁目 同 支店 ▽各藥店ニテ販賣ス▽

銀行券發行高 [illegible] 自昭和十三年十月二日 至昭和十三年十月八日 [illegible] 保 正貨 [illegible] 備 [illegible] 昭和十三年十月十一日 株式會社 臺灣銀行

[illegible]商事株式會社 公告 取締役[illegible]昭和拾參年[illegible]月[illegible]日就任シタリ 右昭和拾參年拾月拾日登記 臺北地方法院[illegible]

大阪商船 [illegible]
近海郵船 [illegible]
大連汽船 [illegible]
山下汽船 丸一組 [illegible]

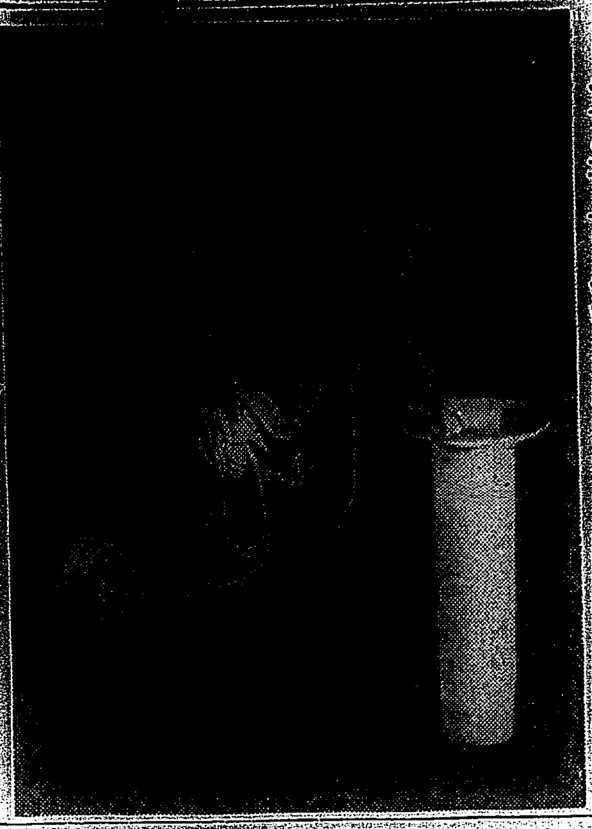

ナタ豆と深み行く秋

商店法精神

"人の飯を食ふ"——
店員修業十五年（下）
投資に見積ると五六千圓
乃木さん玉木塾の教訓

東京商工相談所巡廻講師　前波仲子

商店法實施に伴れて、店主と店員の問題が再檢討されて來たから是れを契機に筆者の永年の研究による科學的考察を少しく述べてみやう。

今、我が國では尋常小學六ケ年を卒業しただけで、父母の膝下を離れて勤めに出るは少くも年齡が若すぎると云はれてゐる。大概は高等小學を卒つた年頃を、使ふ方でも望む。それが年にして滿十五歲、所謂『他人の飯を食ふ』に恰好なのである。

かくて、十五の年から店の仕事なり職の業なりを學び初めて、十五年を經過すると眞面目な者は一と通り一事一職を修得出來るものである。

×

さて、小店員の身柄も父母の御恩で、十五の年までには既に二千円の値が附いてゐるのである。アメリカではむづかしい調査研究の結果、十五で仕事に就くまでには四千弗の資本がかかつてゐると何つた。我が國でも、極く安く見積つて千円、高く見積ると二千円。中を取つての千五百円かものは、父母が並々ならぬ辛苦して子の身に積んでくれたものだ。だからこそ、十五で仕込の少年は、衣食住の上に月々の手當も貰へるのである。店主は小店員一人に年二百円餘り、つまり千五百円の資本に對する年一割五分ほどの利息を相當に負擔してゐるのだ。

初年でさへも、店主は年に二百円を小店員の身に投資して仕込んでくれる。

それが修業の十五ケ年、しかも手當も次第に多く給與し、何是れでは總計五、六千円も店員の身に注ぎ込んでくれるので、店員も三十歲前後で押しも押されもせぬ一人前の商人になれるのである。

いかに財力が有ればとて、無能か放蕩する兩親を與へて修業させてくれなければ、何うしても一人前の人間になれようぞ。

×

然らば、他から注ぎ込んで貰つた資本は、何うして報いるか。それは難かしい事ではない。自分の人物・力量・體康を日常の業務を通して成るべく向上發展させればそれで充分なのである。店主もそれで滿足なの。

乃木大將が幼い折のことである。

「お前も、何時まで親の膝下でもあるまい。玉木の塾に往つて一と修業なさい」

との父上の嚴命で、希典少年も悅び勇んで入塾した。

所が塾に相當の明け暮れ家の掃除やら庭の草取り、今日は何、明日は何と追使はれるので、つい人知れず涙が出るのであつた。すると或る日、玉木夫人がこれを見咎めて

「何を泣くのか、今何いつまで鼻打ちやする心か？」

「いいえ」とのみで涙はまた希典少年の頰を傳はつた。

「ちや、何も泣く事はないに——」

と諫められたとある。

×

「奉公は今日一日だと思へば何んな事でも出來る。一日の仕事なら何うにでも辛抱へられるであらう。そして、翌日もまた一日である」

とは佐賀藩訓たる葉隱れの訓で武勇信義少年も元服になつた。四萬三千兩二萬士も佐賀に生れたのであらう。

「主人から惡しにされる時にする奉公は、奉公とは謂はれぬ。佗しく無理を云はれる時こそ奉公すべき時ぞ」

とは葉隱訓にもある。

商賣とても同じ事、見習ひ三年為習ひ三年、それに仕上げ三四年でまア店の一人前となれるのが常である。

かくて今日の店員が明日の店主になるのではないか！

店員出世五訓

一、志は高く立て、實行は最下のことから。

二、一円を望むより、一厘を無駄にするな。

三、給料の昇るは梯子を昇ると同じ、昇れば昇るほど用心せよ。

四、焦るな、怠るな、急げば疲れ休めば後る。

五、自ら病氣を出す時、一番危機にのぞむ（完）

豆産業　飼料と卵黄

卵の蛋白質や脂肪の性質には關係は少いが卵黄の色及び香味には飼料の種類により可なり影響を與へる、綠餌、芽出麥、黄色玉蜀黍、粟、唐がらし等は卵黄の色を濃くし、大麥、燕麥、蕎麥、白色玉蜀黍、ビート、糠粕、ビール粕、米糠等は薄くする。みみず、かに、えび等は赤色を帶びさせ、アニリン色素例へばローダミンレッドを多量に數日用ひると卵白は石竹色となり、スーダン3も二日位用ひると卵黄の周圍に環狀な輪を形成し、一週間も用ひると卵黄全體が着色する

科學小話

喇叭、角笛、及びトランペットによる音樂は既に古代メソポタミヤの都市に存在した。しかし今日のヴァイオリンに類する樂器が出來たのはインドで、それもずつと後になつてからである。

×

古代インドではインクを餌の器汁から作つてゐた。

×

一本の蘚の大木が附けてゐる木の葉は、若しその葉を全部敷きつめるとすれば、優に一町四方の土地を蔽ふことが出來る。

×

一八四四年に最初の消費組合店舗がロチデールに開かれて以來、今日では八百万の會員を擁し、千二百の組合から成り年賣上高が二億五千万磅に上つてゐる。

×

世界で一番古い聖書の寫本のうち二冊は大英博物館に所藏され、他はヴァチカンの文庫に保存されてゐる。

彼等は如何に更生したか？
時局に目覺めた保護少年の話（二）

（二）軍人を志願　一死報國を誓ふ

K少年は東京の下町生れ、快活な性質の子であつた。彼が九歲の時その父が病歿した。家には母と姉が三名あつた。父は或る勸業債券をやつてゐて相當金儲けをしたので餘り多くはないが遺産があつた。

K少年は男だし、自分としては高等な教育を受けたいと望んでゐたので、父の遺産は少年の將來を明るくする一つの材料であつた。少年の考へでは、父は株券を多く所持してゐる筈である。

「お母さんお父さんの遺産は大切にして下さいね」

と、少年が頼むと、

「大丈夫だよ、あれで大學を卒業して偉い人になるのだよ」

と母は力強く慰し且つ勵ましてゐた。すると間もなくこの家に惡魔がのり込んだ。

母はその惡魔と不義を働くやうになつた。一番上の姉にも不義の戀があつて、少年には合点が行きかねた。母は終ひにはその不義か溺して情夫をわが家へ引き入れて了つた。母の情夫は、母の眼を盗んで長姉とも通じてゐるらしいのである。

少年の心配してゐる父の遺産が果してどうなつてゐるか疑問になつた。かれの想像では漸く次々になくなつてゐると思はれる。ある時母に尋ねてみると家の邊り曖昧を極めてゐた。

少年の失望は甚だしく、遂には自暴自棄の狀態に陷つた。夜遊び放蕩、長上の人のいふ事は一切肯かなかつた。十四歲の時、ある齒科醫の家へ書生として遣られた。この家で少年は小錢をゴマ化すことを覺えた。喫茶店へ行くバーへも行く、終ひには有金を引攫つてこの家をとび出して名古屋へと長逃した。

盗を吐いて、名古屋の親戚の家にブラブラとしてゐるうち、またその家の金を摑み出しフラフラと汽車へ乘つて了つた。

東京へ戻つても行く所が無いので、長野の親戚の家へ行かうとして無賃乘車をしたのが始まりでその筋に捕へられた。

そして、少年審判所から保護團體へ送られた。その保護團體では會長さんが熱心に宗教上の有難いことを說いて聽かせ、只管少年の更生を祈つた。

果然、少年の心は動いた。良心が頭を擡げて來たのである。

これまでの無軌道な生活態度と不良だつた己が身のあさましさをつくづく悟つたのであつた。彼は早速會長の前に出て、

「僕は今後、きつと改心します。會長の毎日の御訓誡を身にしみて有難く思つてゐます。就いては私が改心した印に軍人志願をしますから、どうぞ會長さんのお願ひで軍人として下さい。軍人になつたら、出征して、一死報國、此の決心をやり遂げます……」

と熱心面に溢れて切願するので會長も大いに喜び、一年兵役少年を勵まして軍人志願の斡旋につとめてゐる。

市街地信組の貯金
三億圓を遂に突破
上半期に三千四百萬圓

市街地信用組合協會では、本年上半期の全國市信組概況をこの程發表したが、右によれば、本年六月末現在における貯金は三千四百万円を激增して、待望の三億円を突破、貸付金は八百六十万円を增加して二億二千万円に近づき、また組合員も二万六千を增加するなど何れも躍進的な發展を示してゐる。

一方借入金は本年上半期に百三十万円の減少を示してはゐるが、系統機關の利用率は、昨年末の五割三分から六月末の六割へと增加し、結局借入金の減少は銀行その他の系統機關外からの資金の減少に基いてゐる、預金は千七十万円の增加で、系統機關利用率も五割二分三厘へと上昇してゐる、尚有價證券が前年末より千五百三十餘万円の著增を示してゐることは注目に値する（△は減）

	六月末	前年末比較增
組合數	二六	四
調査組合	二三	二
組合員數	三七、二四	二〇、六八
出資金	千円 六二、三六	千円 二、六二
拂込濟出資	四九、三二七	一、四五
諸積立金	一七、〇八	一、三八〇
貯金	三二二、六三	三四、〇四三
借入金	二四、五四五	△一、三二一
計（預閲資金）	四〇四、三五	三七、六七
貸付金	二二九、四三	八、六六七
內商引手形	八、四九	△ 一七
預金	八六、三五	一〇、七七
有價證券	八九、三〇〇	一五、三三六
現金	三、三六三	七九
計（餘裕金）	三三、四二六	三三、〇一一

悪性淋疾に銀内服の特殊性！

獨得の强力深達性殺菌作用によつて治癒經過頗る順調

淋疾は性質が非常に執拗頑固なため一度罹れば仲々治療し難いやうに思はれて來たが、その原因は主に治淋藥の選び方と療法を誤るからである。つまり感染初期に一時押への姑息な手當をするとか、又治療中はでうみやいたみが一時的に減ると治癒したものと自己診斷して手當を止める等のため、症狀を惡化させコジらせて重症を惹き起したのである。

今日まで淋疾の治療にはいろいろの方法が行なはれてゐるが、尿道外口から藥物を人工的に注入、挿入する外用局所療法は、深部の病巢に對して効果が弱い上に患部に觸つて苦痛を增し、それに不馴れな素人手で行ふと淋菌を却つて內部へ押し込む危險もある。又內服藥にしてもあり來りの單一藥では効目に乏しく、而も胃腸を害して連續服用が出來ないなど孰れも缺陷があり、淋疾の全治は仲々に望めなかつたのである。

銀內服遂に完成

然るに京都帝國大學化學研究所で完成された發明特許「金屬オルガノゾル製法」を應用し、殺菌力の强烈な銀を超微粒子コロイドの特殊狀で白檀油と結合する事に成功し、而も斯界で始めて銀の完全內服化を達成して得た本劑パロールは、殺菌、消炎、鎭痛、收斂など多面的な治淋効果を併せもち要効を奏する。

獨得の醫治効果

乃ちパロールを服用すると、その藥効は煙霧の樣なコロイド獨得の狀態で身體の全組織に浸み透り、血液の循環と一緒に深奧の病巢へも殘りなく行き亘つて惡性淋疾の主要原因になる潛伏中の淋菌をよく殺滅し、炎衝を和げて恢復を圖る。倚藥効は體內から淋糸、うみ、いたみを除き乍ら尿中に出て尿道の殺菌洗滌も行ふので惡化する危險がいさゝかもなく再發が充分に防がれるのである。

それ故、急性慢性の淋疾治療は勿論のこと複雜デリケートな婦人の淋疾症の治療にも至極適切で、大いに推奬されてゐる。

B2—122

京都帝國大學化學研究所創製

（製法特許）

パロール

パロール即ち銀オルガノゾルサンダル油は、京都帝國大學化學研究所の特許施設になる理化學的操作の下に嚴密製造され、現に同大學附屬病院泌尿科婦人科を初め全國の著名病醫院に臨床的に使用されて居るが、その治驗成績の極めて優秀な結果については、同大學醫學部皮膚科泌尿科教室醫學博士片山義郎先生が、皮膚科紀要第二十二卷第三號に發表され醫學界に報告されてゐる。パロールの連續服用と細心の自制攝生こそ、惡性淋疾の好適療法として此處に推奬する所以である。

無代進呈

新刊「淋疾とその療法」と題する四六判、七十餘頁、詳細圖解入り冊子を御希望の方は、新聞名を明記の上御申込みあれ、但し御一名一冊に限る。

價	藥
一週	八十錢
三週	五十錢
五週	五十錢
十	一圓
內地	送料 十五錢
滿洲	四十五錢

▼パロールは全國各地有名藥店にあり。若し品切れの節は發賣元へ振替、為替又は代金引替にて御注文あれば至急御送す。御金御註文の場合は送料不要、郵券代用可。代引註文は內地に限る。

リスクの木オホキ

發賣元　大木合名會社

東京市神田區鍛冶町大通（神田驛前）振替東京二番・電話神田一〇〇
大阪市東區淡路町（大手通西詰）振替大阪三五番・電話北濱一七八〇番
北京東城小甜水胡同一號

麗人荘（89）

（禁上演）

竹田敏彦作　伊勢良夫畫

病床の花（三）

栗子は、その晩、寄宿にゐても水野の怪我が気になつてならなかつた。

「もし足先にでもかかはるやうな重傷をなすつたのぢやないかしら？」

幾度か、病院へ電話をかけて、問合はせてみようと思つたか知れなかつたが、まだ緋紗子との経緯も、公式でない立場を考へて、躊躇せずにゐられなかつた。

「お姉さんに来てもらつて、二人でお見舞にゆかう……」

栗子は、さう決めて、寄宿舎から電話を自宅へかけた。

翌日、学校から帰ると、緋紗子はもう来て待つてゐた。

「お電話有りがたう……それでお怪我は、どんなか わからないの？」

緋紗子は、昨夜十分眠れなかつたらしく、眼も窪れて、眼も血走つてゐた。

「それがわからないのよ……お姉さんに来てもらつて、一緒にお見舞に行かうと思つてゐるの」

「何うしてそんなお怪我などなすつたんでせう、新聞には出てゐなかつた？」

「寄宿舎ぢや、新聞見せないんですもの……こんな時に困るわね」

「入院したと仰言るんだから、軽い怪我ぢやないわね」

まさか水野が、千鶴子と野球を見に行つて、同じ車で怪我したとは知らないから、二人とも憂らく、負傷の程度に、胸を曇らせて顔を見合つてゐたが、とにかく、一緒に寄宿舎を出た。

二人は、目黒から、省線で新宿へ出て、高野で果物の籠を買ひ、そこへカーネーションと薔薇の花束を買ひ添へて、タクシーで赤坂へ急いだ。

水野の入つてゐる太田病院は、赤坂見付と平河町の停留所の、中間にあつた。

二人は、そこの門前で車を降りて、玄関へ入つていつた。

「太田弘さんと仰言る方、入院してゐらつしやいません？」

「はア、いらつしやいます……三階の二號病室でございます」

受付の看護婦が答へた。

「そこのエレヴエーターでお上りくださいまし……」

緋紗子は、一寸して窓口を離れやうとしたが、

「あの、お怪我は、餘程ひどいのでございませうか」

一刻の間も心配で、緋紗子は、重ねて訊ねてみた。

「さア、よくは存じませんが、面会は許されてゐますから、大したことはなささうでございますよ」

「さうですか、ありがたうございます」

二人は、正面のエレヴエーターの前へ急いで、ボタンを押した。

「ああ、安心したわ……」

「ほんと……」

「もしものことがあつたら、どうしやうかと思つたわ」

二人が、ほつとした気持を見合した時、昇降口がガラリ開いて今しも降り着いたばかりのエレヴエーターの中から、美しい洋装の令嬢が出てきた。が、緋紗子と顔を見合した瞬間、

「あら……」

「あら……」

二人は、びつくりして棒立ちになつた。その娘は、思ひもかけない大原千鶴子だつたからだ。

「誰方か、お見舞ひ？……」

千鶴子がやつと、にこつり声をかけた。

ラヂオ

朝

【七・〇〇】朝の挨拶、ラヂオ體操、朝の音樂（レコード）管絃樂　一　歌劇「椿姫」第一幕前奏曲（ヴエルデー作曲）二　歌劇「カヴアレリア・ルスチカーナ」間奏曲（マスカーニ作曲）ミラノ交響樂團　三　歌劇「カルメン」第四幕の前奏曲（ビゼー作曲）伯林交響樂團

【七・三〇】國史講座（臺北）人の歴史と歴史（第十七講）日野…加藤民男

【八・〇〇】ニュース

【九・四五】家庭告知事項（臺北）非常時とパン食に就て

【一〇・一五】家庭料理献立（臺北）昭修女學校教師…田千鶴子（米）一、茶飯二、餡のひた

【一一・〇〇】肉豚取引相場、日用品小賣値段（各局）商業紹介事項（各局）

晝

【一一・二〇】臨時官廳ニュース

【一一・五九】正午の時報（東京）公示並告知事項（各局）局報（各局）午後の放送番組發表（各局）

【〇・一〇】晝間娛樂時間（レコード）琵琶「城山の月」（野村無名庵作詞）榎本芝水、詩吟…晁花詞、吉野秀吉、大楠公…速水南興、兒島高徳（東京宮崎新作）楓橋夜泊（張繼作）岩淵鶴風

【〇・四〇】ニュース

【一・一〇】商況北米相場

【二・四〇】ラヂオ體操

【三・〇〇】ニュース

【三・二〇】商況經濟ニュース

【四・〇〇】商況北米相場

【五・三〇】ニュース

【五・五五】コドモのニュース（臺北）臺北市南門小學校（四年）濱田照典

夜

【六・〇〇】子供の時間（東京）世界偉人傳コロンブス（一）構成演出—東京放送童話研究會

【六・二〇】コドモの新聞（東京）

【六・二五】講演（京都）酷寒に對する日本人の抵抗力…醫學博士正路倫之助

【六・五五】カレント・トピックス

【七・〇〇】子供の時間（臺北）新選話劇集…山崎謙堂

【七・二〇】ニュース

【七・三〇】國民歌謡（東京）大日本の歌　芳賀秀次郎作詞、東京音樂學校作曲　合唱…三越ペナチア合唱團、指揮…奥田良三、伴奏…

【七・四〇】講演（東京）最近の貿易狀勢…原口武夫

【八・〇〇】室内樂（東京）ピアノ三重奏曲（短調）（グレチヤニーノフ作曲）DKSトリオ、ピアノ…ジエームス・ダン、ヴアイオリン…小林武光、チエロー…鈴木二三雄

【八・三〇】ラヂオ時局讀本（東京）生活刷新の卷（一）

【八・四〇】臨地物語

【九・二五】長唄（東京）三曲糸の調…唄…杵屋勝五郎、同坂田仙三郎、三味線…杵屋佐吉、同杵屋榮次郎

【九・三九】四〇分の時報（東京）

【九・四〇】特別講演（臺北）國策とラヂオ…臺灣總督府遞信部長　戸水昇

【一〇・〇〇】經濟市況ニュース

【一〇・二〇】放送局編輯ニュース、新聞社提供ニュース（各局）局報（各局）公示並告知事項（各局）明日の放送番組發表（各局）

【一一・〇五】英語ニュース

【一一・二〇】北京語ニュース

【一一・三五】廣東語ニュース

【一一・五〇】馬來語ニュース

【〇・〇五】蘭語ニュース

午後八時ヨリ「室内樂」DKSトリオ　向つて右より　鈴木二三雄　ジエームス・ダン　小林武光

講演（京都六・二五）

醫學博士　正路倫之助

「酷寒に對する日本人の抵抗力」

氏は京大教授です

未だ酷寒に慣れざる日本人にても十分に寒氣に對する抵抗力を有する。それは寒さが嚴しい程全身の筋肉を收縮して體熱を多量に產出するからであるのみならず此筋肉の收縮が運動と同様に健康増進に有利な作用をする、斯くの如く身體の產熱が増すから手指や顔面等露出してゐるか、又は包被の薄い部分の皮膚溫の低下は些少であり、內臓の溫度は下降せぬ此全身の筋肉に於ける產熱の材料は主として含水炭素である、故に酷寒地域に住居する日本人の食物は、特に脂肪を增すに及ばず日常慣れた普通の食物でよい、唯胃腸を健全にして必要量だけの榮養素を消化吸收することが重要である。尙手指、足趾、耳朶等表面擴大にして皮下に筋を有せざる部分は寒氣の爲に局所の皮膚溫が著しく低下して凍傷に罹る恐れがあるから、特によく包被せねばならぬ、要するに凍傷に對する注意以外には普通の生理的機能によつて十分寒氣に堪へ得られるものであつて、酷寒地域の居住は何等不安なものではない

臨地物語（近江義仲寺より）

大津市馬場町義仲寺より中繼（大阪八・四〇）

吉田絃二郎

元祿七年十月十二日、俳聖芭蕉は大阪南御堂前花屋の裏座敷に歿し近江義仲寺に葬られた、今日はその命日である『旅に病んで夢は枯野をかけめぐる』の辞世に盡きざる餘韻を後世に殘し去つた芭蕉翁の晩年をしのぶためBKでは今宵マイクを大津市馬場町義仲寺境内の芭蕉翁塚前に進め、吉田絃二郎氏を煩はして新趣向『臨地物語』を試みる、語られる内容は近江時代から臨終の頃までの芭蕉翁の日常であるが特に物語中に『湖上の秋』なる一戯曲（吉田絃二郎氏自ら作詞になる）をスタヂオ放送によつて挿入し一層その感銘を深からしめようといふ計畫である。この戯曲は有名な三夜に亘る仲秋名月句會のうち宅夜湖上堅田浮御堂附近の船上に催された場面を描いたもので、物語と戯曲と文物語と——三段の構想によつてこの俳味詩趣の深い臨地物語は結ばれる

物語中戯曲（京都より中繼）「湖上の秋」（吉田絃二郎作）

—（配役）—

芭蕉…進藤英太郎　乙州…山田好良　丈草…大倉文雄　木節…大喬　堤宏　智月尼…濟地良子　次郎兵衞…淺野進二郎　他大勢

天保四年八月十六日の夜、琵琶湖に浮ぶ舟には芭蕉を中心に支考、惟然、乙州、智月尼等句作に耽り、舟には治郎兵衞七輔の世話をしてゐる。今宵で三夜連ての賞なき月を愛するしあはせを喜ぶ芭蕉を、皆はそれを師の徳の然らしむるところと述べる潮しい顔で打消した芭蕉は自分の仕合せを謝し世には自分より遥に優れて、しかも不遇にゐる者もあると二十五歳にして『城の外に俳諧なし』と叫んだ鬼貫を挙げその句、その光心深さを稱へてやまなかつた、舟は浮見堂に着き、一同は師を殘して陸へ、芭蕉は醒に淋しく控へる治郎兵衞に話しく問りかけた、月花を他處に貧しく育つた治郎兵衞は今宵の月よりも何よりも、偉大な芭蕉について旅する幸福で一杯になつてゐるのである。芭蕉は母親と二人で自分のために盡す外に何も考へない、この若者の心の强さに何か打たれる樣なものを感ぜずにはゐられなかつた、鐘が聞える、三井寺のであらう。三井寺の門たたかばやけふの月　靜かに芭蕉は口ずさむのであつた

特別講演（臺北九・四〇）

臺灣總督府遞信部長　戸水昇

「國策とラヂオ」

現代社會に於いて文化思想其の他總ゆる方面に亘つてその意を人に通はす方法には『目で見る言葉』と『耳で聞く言葉』とがあります、目で見る言葉即ち文學は既に數世紀前に於いて發明され、その後活字の發明によつて著しく文化の發達に貢獻したのでありますが、更にラヂオの發明によつて一層文化の向上に拍車をかけたものと云へませう、世界文化史上に於いて文字と活字印刷とラヂオの發明は世界三大發明とも云へませう、現在ラヂオ受信機に使用されます所の三極眞空管は今から三十年程前フオレーと云ふ人に依つて發明されました、爾來幾多の科學者の努力によつて今日にある樣な發達を見たのであります、技術的にラヂオの進歩に從ひ、その使途と目的も廣範圍に亘り今日に於ては唯單に通信娛樂に止まらず、文化の向上に且つ國策の遂行にも重大なる使命を果してゐるのであります。文明各國に於けるラヂオの發達は目覺しいものでありますが、彼の世界大戰に於いて戰爭には勝つたが宣傳戰に負けたと云はれる苦い經驗を持つドイツはヒトラー總統を初めゲッペルス宣傳相等は政治とラヂオと生活の關係を最もよく理解し、國策とラヂオの緊密化に力を注いでゐるのであります。去る九月二十六日、ヒトラー總統が伯林のスポーツパラストに於いて行はれたチエッコ問題に對するその決意を語る演說は當放送局においても中繼されましたが、電波の波にのつて傳へられた總統の言葉によつてうけたドイツ全國民の感激と衝動又全世界に及ぼした影響は如何でしたでせう、創立後十年を經過する吾が臺灣放送協會も事變に直面した今日南方の護りとして國策遂行の一端に資してゐることは勿論であります。

風鳥ホホ紅

生き生きした自然の健康色で・お化粧を一層引立てるホヽ紅

六色あり　1ローズ　2オーカーローズ　3マンダリンローズ　4スカーレット　5オレンヂローズ　6アンバーローズ　各三八セン

風鳥口紅

非常にツキが優れ美と魅力が十二時間以上、永持ちする代表的口紅

五色あり　1ダーク　2オレンヂ　3オレンヂローズ　4ホツピー　5カーミン　各三八セン

ダンゴドーラン本舗・株式會社宇野達之助商會・東京・大阪

OSSK　秋野バラ子孃

藥用化粧水　風鳥チーゼル

藥草アザミの持つ特殊な卓効で…キメ細かく色白くする化粧水

・白粉のトキ水に
・お顔の美白整肌に
・ニキビ吹出物消痛に
・日焼け白粉焼け豫防に
・小兒のアセモたゞれに
・蚊南京蟲の痒み止めに

三五セン　五五セン

療養患者に

食慾と榮養と体力とを増進するアミノ酸製劑をお奬めします！

衰弱にアミノ酸の有要なわけ

人体の大部分は蛋白質で出來て居り、吾々はこの体蛋白を間斷なく消費して健康や生命を保持してゐるので、蛋白質の補充が十分でないと當然衰弱や種々の障害を起します。しかし蛋白質は胃腸で消化をうけてアミノ酸に變化してからでないと榮養になりませんから、胃腸の弱つた療養患者は、蛋白質よりもその消化体アミノ酸を攝取する方がより効果的です。

アミノ酸とビタミンBの補給

ポリタミンはこの見地から牛乳蛋白を消化したアミノ酸に、ビタミンBを加へたものですから、胃腸の弱つた人にも適するは勿論、更に積極的に食慾をすゝめ、食物の消化吸收をよくします。しかもアミノ酸は不可缺の榮養源ですから、のむだけ榮養をたかめ、一方また獨特の体細胞賦活作用によつて抵抗力を强くし、相俟つて療養患者の健康恢復を促します。

効能　榮養不良、虚弱、食慾不振、産前産後、精力減退、小兒發育不良等

發賣元　大阪市道修町　株式會社武田長兵衞商店
關東代理店　東京市本町　合資會社小西新兵衞商店
製造元　大阪市堀上通　大五製藥株式會社

療養の心得

身体の安靜　病氣のある部位は安靜にして置くとよく治る。但し安靜の程度は病氣に應じて加減すること。

精神の安靜　精神の安靜とは療養に於ける徹底した心がけで、あせらず失望せず悠々と養生を進めること。

醫師に從へ　信頼する醫師の指導のもとに療養方針を定むべきで、卑俗な誘惑等に耳を傾けてはならぬ。

食事の注意　なるべく氣分をひきたて、食慾をつけ、よく咀嚼し、食前食後の休息を心がけ、偏食せぬこと

讀書と書物　よみものは信仰、修養、趣味に關する輕いものを選ばねばならぬ。しかし耽讀は絶對に禁物。

大氣の効果　庭上に臥椅子を置くとか病室の窓や戸を開け放してなるべく外氣の中に身を置くやうに。

日光の利用　外氣中に居れとは日光の照射を直接うける意味ではない。日光療法は醫師の指導に從ふこと。

適度の運動　運動を巧に活用すると療養上有効であるが、これも醫師に從ふこと熱のある時は嚴禁する。

談話の注意　談話は少い方がよく、低聲で徐々に話すこと。面會人に對しては聞き役となるがよい。

規則正しく　療養生活は時間割をさだめて、毎日規則正しく行ふこと。療養は一種の修養生活である。

補血强壯　ポリタミン

小瓶（一圓五五錢）　中瓶（二圓五〇錢）　大瓶（四圓五〇錢）

各地藥店にあり

33(1)463

伸びる臺灣を反映し 專賣品は大景氣
酒も煙草も昨年より豫想外 農作と工業勃興が主因

【嘉義電話】非常時局下に於ける長期戰下にかける專賣品の賣行は當局者に氣遣はれてゐたが全く豫想を裏切つて好調の一路を辿つてゐる、試みに嘉義支局管內の酒、煙草の十二年度の上半期の賣上と本年度の數字を比べて見ると酒は四十二万四千七百二十四円七十錢に對し百七十四万七千七百三十一円三十一錢にして二〇・七％の增、煙草も十九万五千五百九十七円、一二・六％の增進的增加を示し煙草は百六十五万七千四百十五円十二錢に對し本年度は百九十二万三千五百十六円六十八錢、一六・〇六％の增で豫想よりも七万六千六百五十二円六十錢二一・一％の增加を示してゐるその原因は台南州下北部一市六郡の廣漠たる嘉南平野を擁し本年は農作物の增收と物價の昂騰を來したのと海岸地方の土地改良や嘉義近郊に各種工業の勃興即ち新營のパルプ工場、民雄の百キロ無煙、嘉義市のブタノール工場が建設されたので專賣品の好景氣時代を現出し一面皇民化運動の徹底に伴ひ嗜好の向上と此上の原因で最近に於ては大した增加はないが、賣上は相對的に激增し非常時局下にかける銃後經濟の堅固を物語つてゐる

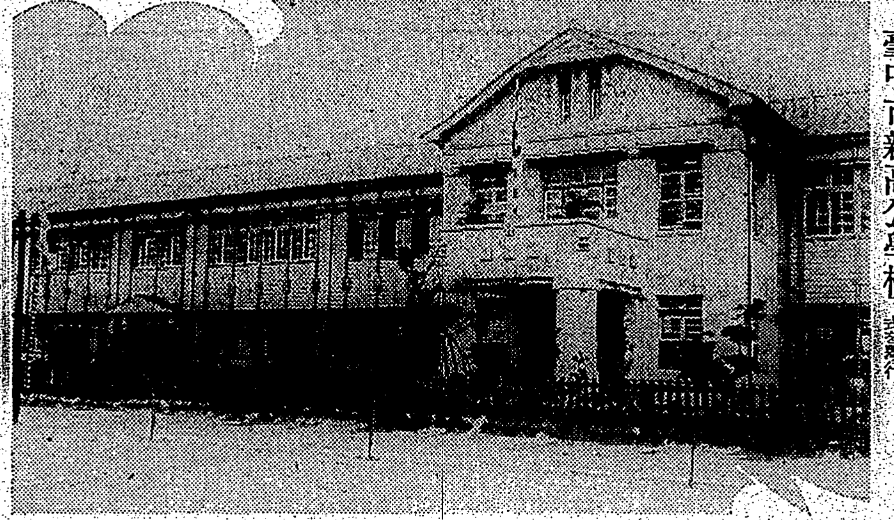

臺中市新高公學校 昨報九日落成式並に開校式を擧行

補助貨難解消
デマに迷つた民衆も自覺し 臺銀支店には銅、銀貨の山

【臺中電話】市南部地方殊に臺中市內で一時深刻な補助貨拂底を演じた事は既報の通りであるが臺中商工會議所及び臺中署では該原因調査の結果惡質なデマで各自が出し惜みして死藏した爲と判明したので、臺中署で愛國同盟會其他の會合で大いに警告を啓いた效あつて最近一般大衆の正しい認識を得たのでさしも深刻な補助貨拂底もどうやら解消し各店舖入口へ貼り出された補助貨云々の貼り紙もとれ平常に復した、又臺中臺銀支店へも一、五、十錢の補助貨十五万円が到着し州下各支店に配付されたので却つて補助貨過剩の觀を呈するものと見られてゐる

大甲街國演會

台中州大甲郡大甲街主催國語演習會は九日午前九時より大甲公學校講堂に於て開催、各部落講習生六百名參加、各自熱弁を揮ひ多大の效果を收めて午後四時終了

鄉軍射擊會

【台東電話】鄉軍台東分會では九日午前九時より射擊場に於て秋季射擊大會を開催、鄉軍、青訓、一般官民等二百餘名參加し非常な盛會を極め正午終了した、尚同分會では午後一時より本年度總會を開き昭和十三年度收支豫算並に事業計畫外各件を附議決定の後、岩崎三三郎氏外十名を模範會員として表彰引續き既教育會員の點呼訓練及射擊を實施し事變下に備へる鄉軍の意氣を遺憾なく昂揚して同三時散會した

曾炎興氏表彰さる

【屏東電話】潮州郡枋寮庄北旗尾一七〇曾炎興氏は事變發生以來私財を投じ奉公の誠を致して居るので內海知事は銃後國民の模範として表彰、十一日午前九時半から潮州郡役所にて佐藤郡守より之が傳達式を行つた

青訓生聯合演習
各代表千二百名參加 臺南を中心に攻防戰

【台南電話】時局下に於ける全島青訓生の士氣を鼓舞すると共に平素訓練の成果を發揮せしめ併せて關係職員をしてその成果に付き觀察の機會を與へ以つて訓練の振興を期する爲め全島青訓生一千二百名を動員して行はれる督府主催の第二回全島青訓生聯合演習は既報の如く來る十一月二十六、七の兩日に亙り台南市北方地區を中心として一大攻防戰を展開する事になつたがその演習要項は十一日左の如く發表された、即ち二十六日午前九時北軍二萩庄製糖工場、南軍柳營後東側に夫々集合編成午後一時より北方地區に於て兩軍の遭遇戰を行ひ三時半より台南射擊場に於て露營設營及び飯盒炊事七時半練兵場附近にて擬案及び發放演習を行つて第一日の演習を終り二十七日は午前七時より行動開始、北方地區で陸地攻防演習後露營撤收及び朝食を濟し直ちに市內行進に移り十時州廳及び神社前にて閱兵、分列式を行ひ同四十五分神社前に於て講評、訓示、祝辭等あつて其後戰跡及び昼食後演習終了後は御遺跡所參拜、指導員十事の懇談會を開く豫定

古澤前市尹離南

【台南電話】古澤前台南市尹は十一日午前九時十分發列車にて家族同伴五ケ年間住み馴れた台南の地を後に台北に向つたが、驛頭には川村知事以下軍、官民數千が見送り盛大なる見送りをなした

南臺ノート販賣所
本社を臺南に創設

【台南電話】台南市內の文具商有志二十二名を糾合して小公學校並に中等學校用のノート販賣組合を組織する計畫を進めてゐたが紙類統制に依る紙給上の都合で株式會社南臺ノート販賣所を設立する事になり差當り資本金五万円（五分の一拂込）とし去る十日證拠金の拂込を終了、來月十日第一回の拂込を行ひ同二十九日頃創立總會を開く豫定で本社を台南市に置き台南高雄兩州の外澎湖、台東兩廳下を販賣區域とし、一ケ年間に小公學校用二百万部、中等學校用十万部を配給する計畫である

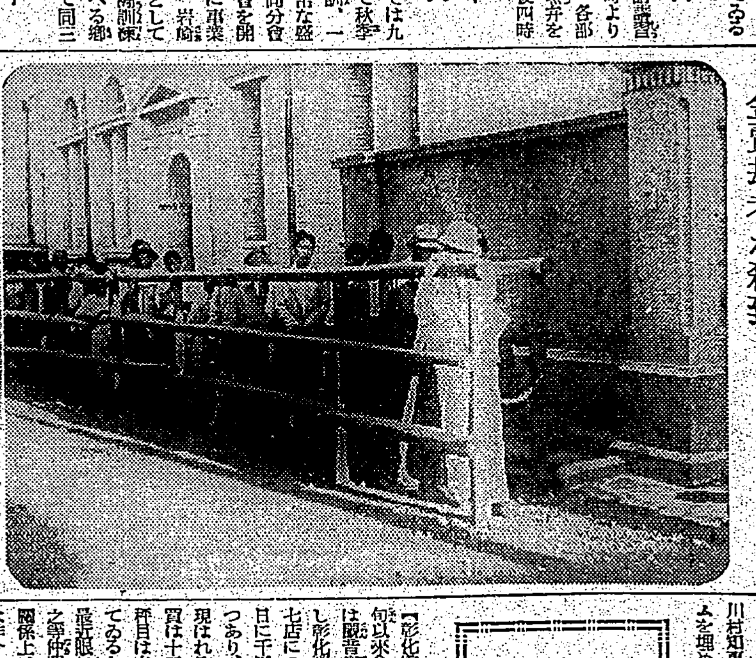

金賣却者が殺到 十日朝の臺南臺銀支店

金仲買が簇出
一日に千圓以上も買上げる 彰化郡下で四十七店

【彰化電話】彰化地方では本月初旬以來金仲買商が簇出し彰化市では臺灣通を中心に二十餘店に達し彰化郡では員林街を筆頭に四十七店にのぼり、景氣のいい店は一日に千円以上の金製品を買上げつつあり、市郡とも仲買商は漸々現はれる傾向である、一匁當り仲買は十三円八十錢乃至十四円だが昨今は台銀のやうに正確に行はれてゐるかどうか危まれてゐるが、之等仲買人は、台銀本店へ持込む關係上、彰化台銀支店の金賣上高は昨今メッキリ減少しつつある有樣である

教化講演會

【苗栗電話】事變周年の來臨を機に苗栗郡教化聯合會主催の下に八日午後七時半より苗栗公會堂に於て講演會を開催したが盛會であつた

兩氏送宴

【東港電話】高雄州東港街では此度旗山郡へ榮轉した古城警察課長並屏東警察署へ榮轉した中西司法主任兩氏の行を壯んにする爲め九日午後六時より松金宴會場に於て瀬田郡守以下官民有志等二百餘名參集の下に盛大なる送別會を開催したが主客十分の歡を盡し同八時過ぎ盛會裡に散會した、尚兩氏は十日午後零時四十分官民多數の見送りを受け出發赴任した

織物商組合創設

【高雄電話】高雄織物商組合設立總會は十日午後四時から高雄州商工課に開會、組合長に吉井長平氏、副組合長に本庄次郎、蔡天來の兩氏を選擧した、之で商工組合は十一組合結成された譯で殘る穀米商、菓子、金物、洋服の四組合も近日中設立される筈

基隆、員林間を みごと翔破
愛鳩會で競翔大會

台中州下員林愛鳩會主催、員林街役場後援の基隆員林間複式競翔大會は去る九日開催、參加鳩舍は十二で七十三羽の多きに達し郡公會堂に於て審査の結果成績は次の如し

順位	一分間速度	同	舍者
一着	九〇五米	林	義成
二着	八四一米	賴	流池
三着	八三〇米	沈	光懿
四着	八二二米	同	
五着	七九五米	同	
六着	七八九米	同	
七着	六九六米	林	義成
八着	六八〇米	林	貴朔
九着	六六一米	賴	流池
十着	六五八米	顏	日清

祝へ、鎭座祭
各種の奉納催物で 北斗街は空前の賑ひ

台中州北斗十五万郡民が擧つて赤誠を罩めて祝賀し奉つた北斗神社鎭座祭典は七日より鳴物入りの奉納催物で北斗街は沸き返るが如く大雜沓を呈し、臨時社線や各路線のバスは臨時增車をなしても何れも滿員詰めで貸切自動車業者もホクホクの態であつた、丁度氣遣はれた雨が晴れて絕好な秋日和に何れも雜沓に揉まれくて陸員となだれ込む盛況であつた、初日の奉納催物は七日の午後二時より神輿、稚子行列のワイショ〱の勇しい掛け声、鹿島村の鄉土藝踊り、郡下小公學校兒童の音樂舞踊の夕、知名の士の假裝行列で最高潮に達し、生花陳列、大衆演藝等で深更迄お祭氣分橫溢した、第二日目の八日は北斗街十四區の神前結婚、金貨獻納、鬼か島征伐、料理屋組台の戰爭ゴッコ等々、音樂は街內に響き郡下各種團體何れも各々趣向を凝らした時局色豐かな屋台行列、午後七時より外苑に於て各種團體の舞踊演藝あり晝を欺く全街を裝飾した歡燈の燦として輝やく光りの下には押しては返す人、人、人の波にて文字通り歡喜の坩堝と化し、深更一時を過ぎて空前の大賑はひは終了した

銃後の婦人には裝身具は不要
全部賣却して國防獻金

台北州海山郡板橋三六陳呂氏勸娘夫人は裝身具の金を賣却したる全額百四十三円三十六錢を十月七日街役場に持參國防獻金方を願出でたが同夫人は既に個人として慰問袋を多數獻納して居り、今回の獻金も匿名であつたもので、一同感激してゐる

長谷川事件擴大
庄役場書記も送局

【高雄電話】高雄州鳳山郡仁武庄長長谷川の不正事件を摘發した州刑事課では同庄役場兼務係書記陳明貴(三)を檢擧同川搜査係長が取調べ中のところ十一日身柄を一件書類と共に送局した、同人は昭和七年同庄書記を拜命十一年七月頃から證明事務担任を命じ本年四月迄に公學校稅金その他證明下付に絡み證明願人八名から現金二百五十円の收賄を働いた外六十餘円の饗應を受けたもので又願人全部も贈賄罪として一件書類のみ送局した

扶助後援會
羅東郡で新設か

【羅東電話】羅東郡では銃後後援強化週間の行事として出征軍人遺家族座談會を十一日午前十時より同郡役所樓上にて開催、山田羅東出張所長、街庄長、羅東興業會社二瓶製材工場、砂田天爾植松製材工場等の代表者十餘名出席、丸木郡守より銃後後援強化に付き協力方を求めた所各關係者は當局の趣旨を諒し要職の目的達成に內台一如となり出征軍人遺家族を保護する爲め職員を採用する場合は出征軍人、應召軍人の遺族及出征軍人の家族に優先權を付與すると共に出征中の職員、遺家族に對しては出來得る限り優遇する事を申合せ、更に軍事扶助事業の強化を圖る爲從來各街庄單位に設置した軍人扶助後援會を擴大し郡一円を單位として軍事扶助後援會の設置を要望して正午散會した

闘山庄庄葬

護國の華と散つた台東廳警察出身故陸軍步兵伍長小野文吉（台東廳警部）同上等兵興村外男（巡查部長）兩氏の闘山庄葬は五日午後五時より闘山公學校庭に於て神式に依り嚴肅に執行されたが、大澤廳長、堀警務課長、佐野闘山郡守を始め官民各團體、小公學校兒童等千餘名の參列あり、小野軍曹兵長の祭文、台東聯合會（堀警務課長代讀）大澤廳長弔辭、在鄉軍人會長（土丸氏代讀）警察協會長（小田警務課長代讀）警務局長（中村警部代讀）武德會、愛國婦人會長（佐野闘山分會長代讀）の弔詞朗讀、弔電披露あり、遺族、總督代理、大澤廳長以下玉串奉奠あり同六時十分壯嚴裡に閉式した

山崎氏家族に 慰問金を贈る
三峽庄の劉公醫

台北州海山郡三峽庄劉公醫家氏は本紙にて台北市の出征軍人山崎氏の家族が病魔に屠されて居ることを知り、殘念を本業とする自分に取りては實に同情に堪へないものがあると慰問金五円を本社に提出した、尚同氏は公醫、庄協議會員、信用組合理事、方面委員等數多の公職にあり事變發生以來國防獻金の代金の內百円を國防獻金した由

高橋次官來花

【花蓮港電話】高橋拓務次官は日程を變更して十二日夕蘇澳花十一日は築港、吉野村等視察の上十日後台東に向ふ豫定

兩刑事表彰

【臺南電話】臺南署の二ケ年間逃走中の詐欺、竊盜犯人陳を檢擧した兩刑事に對し十日臺南州刑事課長より表彰された

呪ひの運河
五年前に實弟が 投身した宿緣の所

【台南電話】去る六日夜の十一時頃台南運河料亭魚潮鯨に一投身自殺者があり台南署より係員が急行搜査したが見當らず七日午前零時半頃死體が浮き上つたので取調べたところ市內本町三ノ一九三日用雜貨商陳塗發（五五）で最近同人の自殺を繞つて奇聞に怪談じみた噂が流布され一つの話題を投げてゐる即ち同人の實弟も今を去る五年前本町三丁目一帶に起つた火事に際し自家が延燒中發狂に異狀を來し台南運河附近の魚塭に身を投じ自殺を圖つたがその火事騷ぎのうちに弟の死體をまざまざく見た際はそれ以來何時も實弟を思ひ出しその亡靈が拂ひ切れず精神的不安から死の影に追ひつめられ神經衰弱となり遂に五年後實弟の後を追ひ同樣運河に投身自殺を圖つたといふ風聞で中秋の名月に彷ふ市民にそぞろ肌寒きものを感ぜしめてゐる

產組事務研究會

第三十回員林郡下產業組合事務研究會は十五日午前九時より埔鹽信用組合事務所に於て開催するが當日の研究問題は次の通り

1、貸出防止に依る入庫後にかける延理面に延滯利息徵收（大村組合）
2、行方不明組合員整理（田中組合）
3、分家したる弟に對する持分支拂の取扱（田中組合）
4、籾入麻袋整理方法（田中組合）
5、通常總代會議事細則變更（埔鹽）
6、農業倉庫業務規程改正（埔鹽組合）

尚研究會終了後直ちに庭球會に移る由

江藤內務部長 十四日に着任

【高雄電話】江藤新任高雄州內務部長は十四日午後四時五十五分高雄驛着任する、又前原花蓮港廳長は十五日午前八時十八分高雄發列車にて台北、礁溪に各一泊し十七日花蓮港着の豫定

苗栗陸上競技

【苗栗】苗栗郡第十八回陸上競技大會は九日午前九時半から苗栗第一公學校運動場に於て開催、國旗の掲揚、國歌の合唱をなし續いて小島會長の挨拶（大木庶務課長代理）終つて一般男子百米豫選から競技は開始されたが盛況裡に午後四時半終了した

某週刊支局長留置

【臺中電話】臺中州刑事課諸岡搜查係長は十一日市內某週刊紙支局長某を召喚取調の後身柄はその儘臺中署に留置した、事件の內容は極祕に附されてゐるが、探聞する所に至極惡質な詐欺、橫領、恐喝の被疑事件らしい

溪湖街協議會

台中州下溪湖街第廿九回協議會は去る十日午前十一時より小笠原郡守、蔡街庄主任並びに協議會員十四名參列の下に同街二階會議室で開催、岡田街長が議長となつて▲報告事項――(1)十二年度決算▲諮問事項――(1)十三年度追加豫算(2)十三年度更正豫算の順にて上程したが殆ど質問なく原案通り可決正午和氣藹々裡に散會した

作業中壓死

【高雄電話】十一日午後二時頃高雄市北野町一ノ一八日傭業陳（四九）は妻陳氏蘇（四三）と共に市內山下町四ノ八壽山山麓市土石採掘場で作業中突如高さ九尺の箇所から一坪程の土が落下し女は全身下敷となり即死し、男は治療三週間の重傷を負ひ直ちに高雄醫院で加療中

火傷

屏東市歸來九一六蘇酢氏年弄は十日午前十一時頃線香の火を消さんとして誤つて燈油を倒したので蚊帳に燃え移り中の長女郡高氏冬（四）及び郡氏圳治（三）は顏面その他に三週間の火傷を負ひ、北原醫院で加療中

馬事普及映畫講演

【東港電話】高雄州東港郡畜產係では此度馬事事業の實施に伴つて馬事思想普及を圖る爲め十二日午後七時より東港公會堂に於て映畫會及び講演會を開催する

彰化水道 通水式
水源地で擧行

彰化市多年の懸案たる水道水源地は既報の通り完成、十日午前十時半から市內牛稠子の現場に於て通水式を擧行、官民多數參列し彰化神社社司に依り嚴修した後引續き八卦山上の貯水池で祝賀式を擧行したが總工費九千八百五十円で上水用井戶は深さ十米、直徑三米であり一日の給水量五千三百立方米に上り含有鐵分除去の爲全島最初の氣曝裝置を施し更に二重濾過をして居るので申分のない良質な上水が供給せらるるので市民は擧げて喜んで居る

地方色 基隆

▲國民體位の低下しつつある現況は內地だけではない、台灣も同樣である、殊に東洋一を誇る雨の基隆にあつては一層其の感を深くする▲體位低下は國民の恥であり、爲政者の恥である、併しこれを責めるばかりが能ではない、體位向上の方法は幾らもある、常に吾人の眼前に橫たはつて待つてゐる▲それは勿論體育の獎勵實行に外ならない、或者は云ふ、基隆は雨ばかりだから體育運動はだめだと、如何にも消極的で誠に感心である▲雨と云つても嘛冬季から春季にかけての間のみだ、併しその間にも晴天に惠まれる日は相當ある、東洋一の雨と云ふのは雨量の事だけであつて每日雨が降り續いてる譯ではない▲去る九日郡下七堵では庄下全青年の體育大會が開催された、參加者は男女四百餘名なんと云ふ大袈裟なものだ、然にも對抗競技を行つただけに意氣は物凄く血は躍つた、この意氣だけでも十分體位は向上する、實に模範的なものだ▲青年よ起て！體位低下の恥は我々にあり、これを雪ぐも我々の責任である。

銃後後援 週間終る
一段と銃後の護は強化

【台中電話】十日より實施された台中市に於ける銃後後援強化週間は十一日を以て終幕を告げたがその間慰問、時局講演會、援護設置披露、出征軍人家族並遺家族慰安會、戰死者遺族慰問等々催したが頗る效果を擧げ殊に週間中に於ける正午の默禱は意外に徹底し市民擧つて默禱を捧げてゐる狀態でこの週間の實施に依り銃後の護りは益々強化され一般市民に深き感銘を與へたもので多大の效果裡に終幕を告げた

福田大佐來東 兩遺族を弔問

【台東電話】陸軍大臣代理福田大佐は戰死者遺族弔問の爲十日來東したが當日は關野庄故高橋伍長遺族、十一日は台東街故尾佐伍長遺族を弔問した

善行者表彰

【台東電話】台東廳では今次事變銃後善行者として團體は關野庄、個人は黑森靖夫、神田金夫、江口三郎、高橋さく四氏を表彰することに決定したので銃後後援強化週間の最終日十一日午前十一時より廳會議室に於て之が表彰式を擧行、大澤廳長より夫々賞狀竝記念品を授與して正午閉式した

遺家族慰安會

【屏東電話】屏東市の強化週間行事たる遺家族慰安會は十一日午前十時から米賞館にて來賓臨席して開催、懇談會の後映畫會を催し四時過ぎ閉會、又屏東郡では同日郡下の遺家族慰問を行つた

新店庄長ら慰問

文山郡新店庄では銃後後援強化週間の行事の一として去る十日村田庄長、賴助役、劉敦化庄任、蘇方面委員が〇〇病院を慰問した

大雅庄庄葬 公學校で嚴修

江西の戰野で護國の華と散つた故日高擔步兵伍長の豐原郡大雅庄葬は九日午後四時から公學校庭にて嚴修し總督代理中平州警務部長、松岡知事（花蓮港州廳務課長代理）石渡郡守、照井警察課長、石渡家族支部長その他各團體代表千餘名參列、祭詞朗讀に次で張文德大雅庄長、委員長、總督代理、知事以下の弔電披露あつて玉串奉奠に移り五時閉式した

"軍夫の父"も 表彰さる
きのふ善行者表彰

【台南電話】台南市では銃後後援強化週間に當り十一日午後二時より市會議室にて出征軍人遺家族中の善行者の表彰式を擧行、市內永樂町二ノ五八「軍夫の父」蔡清池氏及び補習學校遺族蔡花子さんの兩名に對し市尹代理黃助役より花瓶、表彰狀を授與、續いて台南市婦人會分會、愛婦・國婦台南市分會五分團の各代表に夫々表彰狀を授與した

名譽の戰死者
戰傷死、戰病死者と共に 十日發表さる

【〇〇電話】臺北、馬頭鎭附近の各戰鬪に於ける平田部隊名譽の戰死者、戰傷死者並に戰病死者に付き十日原隊より左の如く發表された

△戰死者【伍長】加藤嘉信（岐阜）【上等兵】藤崎幸男（大分）衛田昇（同）祖口政（新化郡山下庄）大神安男（大分）竹之內秀雄（佐賀）郡海茂（栃木）木村信次（栃木）白井要（大分）田口重松（熊本）細谷岩男（新竹郡新竹）池永悟（高雄市新濱町一ノ四三）中村勝俊（鹿兒島）西原隆（東石郡六腳庄）前原實（高雄市堀江町二ノ一六）【一等兵】佐渡金男（大分）林田存（熊本市島崎）勝山馬幸（鹿兒島）外戶口秀雄（同）池田茂（同）長谷利行（宮崎）木村又治（熊本）山神岩一（鹿兒島）橫山克一（大分）生木治夫（同）井上哲夫（熊本）北本七造（同）酒井幸一（鹿兒島市頭町四ノ四七）田上榮道（鹿兒島）小寺原政（熊本）行走家敏雄（曾文郡大內庄）【軍夫】岩崎老十（新竹郡）

△戰傷死者【上等兵】竹內信夫（鹿尾郡）植原孝行（熊本）小山濱（同）白勝子一（高雄市港町五ノ三）【軍夫】蔡蘇岳（新營郡）

△戰病死者【伍長】石川勇造（熊本）【一等兵】小野良貢（大分）

外部から飲食物の 持込を禁止
面會者は特に注意

岡本記錄等はチブス其他の傳染病に備へる爲め今後外部からの飲食物の持込みを禁止したので、面會者はこの点十分注意して貰ひたいと

傷痍記章 傳達式
篤行者も表彰

花蓮港廳では銃後後援強化週間行事として十一日午前十時から廳會議室に於て傷痍記章の傳達式が行はれた、梅野、谷口、小川の各傷痍軍人に對し傳達があり篤行者の表彰も行はれた

教育視察團に參加

【花蓮港電話】高雄州教育會主催の滿鮮教育視察團へは花蓮港廳から後藤視學及今田上大和公校長の二名が參加し十二日朝出發する

協力一致邁進 新任藤原課長談

【東港電話】高雄州東港郡警察課長に任命された藤原警部は十日午後一時官民多數の出迎を受け着任したが課長公室に於て藤原課長の着任の抱負を聞けば次の如く語つた

私は十三年前に此の郡に在任した事があつたが昔と今は隔世の感がある、從來の方針を踏襲して良い所は踏襲して行く所は大いに改正したいと思ふ、全課員と一致協力して治安維持に當りたいと思ふ

沙鹿神社祭
奉納行事で賑ふ

台中州大甲郡沙鹿街沙鹿神社大祭は九日より十二日迄（四日間）擧行された各團體商店の協贊、各商店の裝飾競爭等旺び大賑出し、活動寫真、奉納大會、變裝其の他あり近來未曾有の盛況振りであつた

◇蕾なかだち◇ 求職一件一回 壹圓貳拾錢 其他一回 壹圓七拾錢 匿名倍額

子供保險外務は婦人に限る四十歲前後五十名 京町四ノ二　第一徵兵臺北出張所
歯科醫師 招聘 北斗郡
店員 求む 西門町三ノ一
男子ボーイ 求む カフェー巴 大和町
看護婦 見習生募集
杉崎女中 入用
新築賣家 門六六一
中古賣家を求む 西門町三
電話土地建物 賣買
商品券電話 賣買
電話 賣買勉強

淋病 ウラルゴール
日英米佛 製法特許 新治療法の發見！
淋病に對し內服藥は尿意を促かし尿道粘膜の表面を一時的には清掃すれど病原菌深部の淋菌は容易に死滅せず。尿道吸力にて直ちに外部へ流出し、尿道內の殺菌時間は僅かに數分に過ぎず、且つ淋菌を後部尿道へ移送する危險あり。然るにウラルゴールの內容は、粉末なれば、尿道粘膜に平等に分布附着したるまま一本にて數時間にわたり、殺菌作用を營み、尿道粘膜の皺襞或は深層に潛在せる頑強なる淋菌をも殺滅す。故にウラルゴールを使用すれば、慢性淋疾といへども淋菌の消滅を速かならしめ、短期治療に奏效するのである
注意 慢性淋疾の場合は先づ短期用を使用されたし。
短管十本入 二圓。中管十本入 三圓五十錢・長管十本入 三圓
東京市日本橋區本町三ノ一 發賣元 友田合資會社
各地の藥店及びデパート藥品部にあり、もし品切れの時は直接弊社へ注文あれ
ウラルゴール說明書進呈

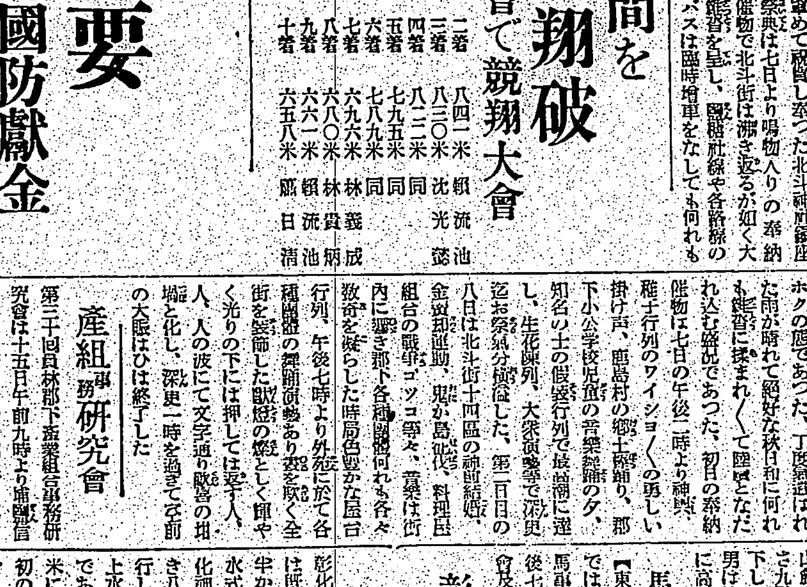

ホルモン配合・毛髮藥業料
ピルミン ヘヤトニック
ヌケ毛 フケ カユミ 止めに特によく効く
フケ多く頭カユキは禿の原因となる。本劑は毛生作用著しき藥草成分に毛生ホルモンを配したる新藥毛劑にして フケ止、カユミ止に特に良効を奏す。

複合エフェ菌剤
胃腸榮養
錠剤
わかもと
秋冷の急性慢性胃腸カタルに
穏 りの秋——。此の頃の胃腸病は、暑熱の悩みから解放されて、急に食慾の進むに任せての過食や、寝冷えからの急性胃腸カタルか、夏からずつと衰弱障害され通してまだ恢復の得られない慢性症かが多い様です。どちらにしても胃腸病には苦手の秋冷が加はる折柄、早く手當をしなければ悪くすると一生の痼疾の因を作ります。
今迄の胃腸薬ですと、單純な下痢止であつたり、さもなくば消化吸收を補助するといふだけの作用に止まりましたが、わかもとは、複合ヘーフェ菌剤獨特の薬効として、衰弱損傷した胃腸の組織細胞を恢復し、便通を整へ、消化吸收を佳くする作用から、増血、殺菌の効果まで一齊に發揮して、急性又は慢性胃腸カタルを速に治癒に導きます。
便秘と腸自家中毒に
快 適な秋空とは凡そ正反對に、氣分が晴れない、頭が重い、眠れない、身體が倦怠い、血色が悪いと言ふ訴へや、婦人がニキビ、シミ、ソバカス等で容色の衰へに悩むのは、便秘のためである場合が大多數であります。便秘すると腸内に滞留つた大便が、細菌により分解されて毒素を發生するからなので、中年以上の人は自家中毒のために血管硬化や早老を招く原因ともなります。
わかもとが腸内の有害細菌の繁殖を防ぐのみならず、副作用又は習慣性なくして適度の便通を得させる事は、之までの下剤に見られない特長であります。從つて以上の忌まはしい症状を除き、また消化をよくし榮養を昂めて、健康體の若さを保つには何よりの薬であります。
小兒消化不良と發育促進に
消 化不良で乳を吐いたり、緑便、粘便、顆粒便等を出す場合、大人の胃腸病の様に食事を制限する意味から授乳を控へ目にしますと、却つて赤ちやんを衰弱させ、病氣を重くする虞れがあります。そんな場合は、授乳を平生と同様規則正しくすると同時に、わかもとを砕いて服ませるのが簡便、且つ有効な療法であります。わかもとは腸胃の機能を正常に復すのみでなく、衰弱した身體各部の細胞を強め、消化吸收を佳くする上に、數々の榮養素を補給する特長もあるので、その服用に依つて小兒の不良便が健康便に變るは勿論發育も著しくよくなります
婦人の健康薬
婦人はその體質と生理上から、便秘、貧血、皮膚病等が多く、早く老衰する傾向があります。わかもとは細胞賦活作用で胃腸を整へる對策、増血、榮養等の綜合効果を發揮する婦人の健康薬であります。
銃後の務め 愛國公債
二十五円券・十円券
進呈の大特売
愛國公債
進呈規定
一、わかもと（一圓六十錢）一個お買求めの方に、「手工繪本」「重寶秘訣繪本」「不思議カード」「魔法盤」「戰争將棋」「回轉双六」の中一種と「愛國公債進呈懸賞應募用紙」一枚を洩れなく呈上致します。
一、右の「應募用紙」に懸賞問題が記してありますから、それによつて回答應募された正解者に、抽籤で左記の賞品を進呈致します。
（昭和十三年十月十日限締切）
殘らず當る進呈品の内容
一等・愛國公債廿五圓券壹枚・百本
二等・愛國公債拾圓券壹枚・五百本
三等・文房具セット壹組・一〇〇〇本
四等・高級裂地草履壹足・二〇〇〇本
五等・標準國旗壹旒・三〇〇〇本
等外・「手工繪本」「不思議カード」「重寶秘訣繪本」「戰争將棋」「魔法盤」「廻轉双六」
以上六種の中一種「わかもと」お買上の際洩れなく進呈
世界へ輸出
薬價低廉
三百錠 二十五日分 一圓六十錢
十歳前後の兒童には約四十日量・五歳前後には五十日量・三歳前後には六十日量に當る
徳用千錠入 五圓 慰問袋用 五十錢
東京市芝公園
株式會社 わかもと本舗 榮養と育兒の會
振替東京一七〇〇〇番 電話芝代表一一七五番

わが快速〇〇機 駐馬店驛を猛爆撃す

井關機に同乘して觀戰

【〇〇基地にて十一日發同盟特派員】わが陸の荒鷲部隊は十日大挙京漢線に出動大爆撃遮斷を敢行したがこの日記者は幸ひ井關機に搭乘を許され壯烈なる空爆を觀戰することを得た午前十時〇〇機の翼は秋空に合勢を聲いて基地を出發した支那空軍が誇つたイ一十五イ一十六型も遙かに及ばざる快速爆撃力を有する新鋭機だけに忽ちにして

黄河を 横斷、洪水十全にさしかかる頃より氣流惡化、雨さへ加つたが機體は微動だもしない目標を目ざすこと數刻〇〇城附近から鐵路に沿うて南下しやがて駐馬店に達した同飛行場は退却の用意か早くも軍隊を撤退らしてゐる午前十一時頃突如井關部隊長は命令を發す眼下に迫る眼前を睨んで距離を測定した途端に機體は急降下し全機から一齊に爆彈が飛出す、反轉數刻

白雲の 隙間を縫つて爆彈は落下、黒煙をあげて地上に炸裂した、つゞく巨彈も見事命中し停車場、倉庫其他附近の建築物は大音響とともに壊滅、構内の貨車數輛も粉碎された井關部隊長も脚下に眺めてにつこりする、地上ではぱつぱつぱと白煙のあがるのは小癪なる敵の對空射撃らしい機は突如急轉回した、遙か後方右側東方に迫る友軍の姿も

見える 心の奥底で前面に活躍する皇軍の武運長久を祈りつつ歸路に就いた、途中遂平附近において鐵路を爆撃多大の戰果を收め〇〇餅を翻飯京漢線遮斷任務を完成して凱歌を北支の空に奏しつつ無事歸還した

淮河の鐵橋木端微塵

荒鷲機が連續爆撃行

【〇〇にて十日發本社特電】信陽北方に於ける京漢線遮斷の必要は信陽防衛の敵軍が續行列車に依つて北方に退却するのを不可能ならしめ更に鄭州方面よりの敵增兵の南下を阻止する為め一日も早く斷行せねばならぬ所であつたが連日の惡天候の為め陸の〇〇爆撃隊は切齒扼腕してゐたのであつた、斯くて十日信陽の陥落も目睫に迫り一刻の猶豫も許されない、〇〇部隊の勇士達は決然起つた第一回攻撃には田中隊長自ら編隊の先頭となり〇機を率ゐて午前〇時〇分各機〇〇キロの爆彈を満載して出發した

隣て明港の北方淮河の京漢線鐵橋の上空に到達、この時高射砲機關銃が〇〇米附近の低高度で敵の對空射撃は猛烈で、この危險極まりない中を敢然目標を狙つて爆撃を開始した、この第一回爆撃で明港寄り第一脚を大破した、斯くて第二回、第三回、第四回、更に第五回と爆撃された、この間我方の投下した爆彈は實に〇〇發にも〇〇米の鐵橋は附近の線路も木端微塵に飛び散り影も形もなくなつて居た

第五回の爆撃行の時は既に雨持ちになつたが、運よい處へ來ても雲濃く（この時は野高中尉が指揮して）の後方座席に居る爆撃手富田中尉は爆彈を落さうとしない實は照準眼鏡が壊れて居たのだ、それを知らぬ前方操縱席の野高中尉は早くやれと怒鳴つたが眼鏡の故障だと富田中尉は叫んだけれどもプロペラの爆音の為め野高中尉の耳には入らない、地上からは猛烈な對空射撃だ、その中を盛んに旋回し乍ら兩中尉は眞ッ紅になつて「早くやれ」「待つて呉れ」と叫び直らなかつた、其處で兩中尉は水平爆撃は斷念し急降下爆撃を敢行をやつたが結局照準鏡の故障は

した、之は實に快心の爆撃であつて京漢線遮斷に最後の止めを差したものであつた、斯くて明港以南には北上する事も南下する事も出來ぬ敵の軍用列車が到る處に立往生し京漢線は全く廢線と化したが斯くて今や武漢三鎭は半身不隨となつた

軍馬の額に勳章

今次事變中の殊勳馬を表彰 高貞號以下十二頭に

【東京十一日發同盟】戰陣馳驅の下わが第一線將兵と共に唯默々進軍を續ける出征軍馬の働きは蘇々たる皇軍の勝利を助ける無言の勇士として感謝の的となつてゐるが陸軍ではこれら

軍 馬中に勳功のあつたものに軍用動物功章内規によつて勳章を授けその名譽を表彰することゝなり十一日發表した其くも

明治天皇の御製に『人ならばほまれのしるし授けまし軍のにはに立ちし荒駒』と軍馬の勳を賞せられ給ふたが今回表彰された軍馬は〇〇部隊に屬する七十餘頭で其内抜群の功績を認められ軍人の金鵄勳章にも比すべき甲功章を授けられた軍馬は森川部隊に或は杭州灣敵前上陸長城山岳戰に或は所屬の北支の戰等に奮闘した北海道號高貞號以下十二頭であつた、なほ軍用犬の功一章も同時に發表された、

この甲功章は中央に星章を縦き神武天皇御東征を象る和更に鵄の象を取つた光芒が配された見事なもので名譽の軍馬はこれを額に飾るのである

臺南刑務所の作品に褒狀

【東京十一日發同盟】商工省主催の十三年度輸出工藝展覽會は十一日より東京府商工奨勵館で公開されてゐるが同展覽會の入賞者中臺灣關係分左の如し

褒狀 蔴製品及水差 臺南刑務所

祖國愛の四人娘 今次事變勃發以來祖國愛の熱情に燃えて遙々アメリカから祖國の土を踏み目下早稻田國際學院で日本語勉強に專念してゐる二世若い女性は日本語も大分上手になつたので十日陸軍病院へ慰問に行つた（寫眞は左から千代、花、美代、ブニーさん）

工業學校以上の卒業生へ 臺灣では五倍の求人

一般會社へ割當は不可能か

愈々本島にも中央に順じて學校卒業者使用制限令が實施されたので來春卒業する中等程度以上の機械、電氣、應用、採鑛冶金科等の學校卒業者を雇傭せんとするものは十月十日までに各州廳を通じて府商工課に申請することとなつてゐたが、締切までに到着した申込數は官廳側は大學程度二十二名、專門學校程度八十五名、中等程度百七十六名、計二百八十三名にして民間側は大學程度五十七名、專門學校程度百二十八名、中等程度二百十七名、計五百二名にして

兩者の 合計は大學程度七十九名、專門學校程度二百十三名、中等程度四百九十三名、總計七百八十五名を示した、この數人に對し島内卒業者は台南高工六十二名、台北工業八十二名、計百四十四名に過ぎず供給數は僅か二割だけで五人に一人と云ふ實狀で、あるが内地の約一割、九人に一人から見るとまだ良い方である、需要者の事業を見るにその主なるものは日鐵、日石での他鑛山、拓殖關係が首位で製造業の撿査計畫を反映して居り天然ガス研究所、無水酒精、バガスパルプ等の國策的生產擴充事業が

殆んど を占めてゐる、尚ほ卒業者の割當は企畫院にて内外地全體の求人數と卒業者を照合した上で官廳軍需工業生產擴充事業等には優先的に割當をなすこととなつてゐるので一般事業會社は殆ど割當を望へぬ結果とならう

日支親善の感激譚

學友の出征に餞別のシナリオ 支那留學生が贈る友情

【東京十一日發本社特電】出征した同級の親友の為め心からの激勵と慰問をすべく力強い日支親善をテーマとしたシナリオを執筆し上げた中華民國留學生の美しい友情が話題を投げてゐる——

東京專大學建築科三年生馬錫草君(二)は北京民國大學附屬中學を卒へて日本へ留學市郡今回の事變に遭ひ理解ある日本學生の間に在つたとは云へ馬君の心情には甚だ心細いものがあつた、此の時馬君をよく

理解 し日支親善は行動の提携から親交を結んだが同級の忠水保君だつた、これ以來兩君の友情は固く結ばれたのだがこの忠水君も過ぐる日勇躍出征して今は大陸の前線に一等兵として活躍を續ける事となつた、北京在學當時から文學に趣味を持ち事變前上海に在つた頃支那の文學雜誌に短篇を發表して一部から支那青年作家としてその本能を認められてゐた馬君は何とかして立派な作品を生んで親友の餞としたいと忠水君出征と同時に書き始めたのが『亜細亜の若人』と云ふ日本文のシナリオ一篇で

日支 の親善が南國の若人を繞つて戰場に活躍する秩序ある皇軍や民衆の協力に依つてぐんぐん深められて行く過程が描かれて居り支那國民に見せる事に依つて日本の姿と事變の眞の意義を認識させ外國人に見せる事に依つて日本の信義を諒解させ日支兩國は若人が固く握手してゐる事を示さうとした馬君の抱負が謳つてゐる、此のシナリオは先頃馬君の心からの慰問品として戰場の忠水君の手許に屆けられたと云ふが之と前後合つた土大の學生有志も此の馬君の美しい友情を生かしたいと

滿洲 映畫會社や大日本活動寫眞協會等へシナリオ映畫化の斡旋の勞をとる事となり此處にも美しい友情を描いてゐる、馬君は語る

お恥かしい作品ですが日支の親善は我々若人の手に依らねば成果を挙げ得ないと云ふ考へを生かした心算です、前六古の祖國を心から祈つてゐます、卒業の上は文字通り對支那建設に努力したいと思ひます

新竹の招魂祭

本年は盛大に行ふ

【新竹電話】新竹州新竹郡會分會では來る二十二、三の二日間に亘り恒例の招魂祭を執行する事となつたが本年は時局柄盛大に行ふ事と共に左記の諸行事を為し軍國氣分を横溢させる事となつた

一、二十二日午後一時半より新公園忠魂碑前にて殉職者並に州下出身戰歿軍人軍屬に於ける戰歿軍人軍屬並に支那事變に於ける州下出身戰歿軍人

二、同日午後三時祭典終了後同神社横廣場(雨天の際は女學校講堂)にて遺族並に新竹郡等の學校の職員生徒演習を開催

三、同日午後四時半より同地にて(雨天の際は小學校講堂)にて州下武道選手權大會(劍道及柔術)を開催

四、二十三日午前八時半より新竹神社奉納相撲乙種射撃場にて第十五回州下學生射撃會を舉行

伊東北署長應召職員の遺家族を慰問

台北北警察署では銃後援強化週間の趣旨に則り十一日午後より伊東署長、石上警務係主任が事變以來應召職員にして應召又は出征した軍人遺家族を慰問、夫々慰問した

藥業關係の出征軍人留守宅を慰問 臺北藥業組合では十一日午前十時より藥業關係者の出征軍人留守宅を訪れ戸毎に慰問を行つた

小店員バスに刎らる

【基隆電話】基隆市天神町一四氷屋店員□□(一□)は十一日午後二時頃隣より自轉車に乘つて帰宅の途中地橋に差掛つた際折柄背後より疾走して來た市營バス北一、〇七〇號(運轉手李□□)に刎ね飛ばされ右足脾骨折の重傷を負うた

落盤で重傷

海山郡鶯歌庄阿南坑四八保炭夫劉元生(二)は十一日午前七時同地螢陸炭礦坑内四千尺の地點で作業中落盤の為め瀕死の重傷を負うた

同僚間でも評判の 眞面目な青年

戰死した加來一等兵

【基隆電話】赫々の武勲を殘し無念にも漢口攻略を前にして盡に殉國の華と散つた石本部隊加來勝男一等兵は熊本縣八代郡の出身、應召當時まで台北專賣局基隆支局に勤務の眞面目な青年さんで同僚間には評判の孝行者として知られてゐた、基隆市田町寄宿ノ四の官舍には新婚の愛妻シマ子(二)さんと日本舞踊で武勲を偲ばせた厳父の二人が留守宅を護つてゐるが愛妻さんは語る

見るのひいき目かも知れませんが親孝行な奴でした、役所でも眞面目一點張りとまで言はれる位正直に働いてゐた様です、漢口の陥落を前にして死なしたくありませんでしたが仕方がありませんもう少し生きてゐて働いて貰ひたかつた、出征する時は務官吏の首途にと云つてゐて行きましたが思ひ通りに早かつた(寫眞は加來一等兵)

名譽の戰傷者

石本部隊から發表

石本部隊の名譽の戰傷者は十一日原隊から次の通り發表された

歩兵少佐 石川明(鹿兒島縣肝屬郡)

歩兵中尉 松本義雄(三重縣阿山郡)△同木塚良一(臺中市千城町)

歩兵少尉 大石耕作(臺北州宜蘭郡宜蘭街字坎門一六七)△同山下康茂(臺北市大正町二ノ三五)△同鈴木安成(臺北市川端町五八)

歩兵軍曹 上新原文夫(鹿兒島縣始良郡)△同中島守義(臺北市下奎府町四ノ六七)△同屋瀬義(鹿兒島縣大島郡)△同楊名(臺北市新榮町二ノ一二)

歩兵伍長 河野清次(宮崎縣北諸縣郡)△同和田千春(宮崎縣都城市)△同岡本兵八(徳島縣板野郡)△同河野清茂(臺北市旭町二四)△同小野常春(臺北市八甲町一ノ七)△同中木屋政志(鹿兒島縣薩摩郡)

歩兵上等兵 通畑末義(鹿兒島縣出水郡)△同角園勘兵(鹿兒島縣薩摩郡)△同井上嘉義(基隆市入船町二ノ一七)△同濱崎志積(鹿兒島縣川邊郡)△同野村時雄(熊本縣葦北郡)△同小山田福生(大分縣速見郡)△同年齊條長(鹿兒島縣出水郡)△同□崎政則(宮崎縣始良郡)△同田上辰利(鹿兒島縣出水郡)△同石原知陳讀(同上)△同柴田宏(福島縣相馬郡)△同村上茂雄(基隆郡瑞芳街水南洞一一七)△同中原野木榮(鹿兒島市樋之口町)△同今野國茂(基隆郡瑞芳街)△同東小園明義(鹿兒島縣川邊郡)△同高橋宏(臺北市大正町二ノ二三)△同橋本吉次(熊本縣玉名郡)△同才口勇(鹿兒島縣薩摩郡)△同下園武二(臺中州豐原郡豐原街一〇)△同吉野友國(鹿兒島縣肝屬郡)△同淺山輝夫(同山縣興陸郡)△同木庄治郎(長崎縣北松浦郡)△同丙野將二(新潟縣刈羽郡)△同鶴田二(臺北市上奎府町二ノ一四一六)△同石松利美(新竹市南門町四ノ六四)

歩兵上等兵 三木純(徳島縣板野郡)

衛生上等兵 中村直吉(鹿兒島市樋之口町)△同永井才二(鹿兒島縣始良郡)△同奇山榮(鹿兒島縣大島郡)△同若狭堅二郎(臺中州豐原街六七五)△同小副川榮作(熊本縣天草郡)△同荷山廣吉(鹿兒島縣川邊郡)△同吉峰武文(同縣大島郡)△同宮本巳之市(熊本縣芦北郡)△同中川文市(同縣球磨郡)△同森田貞造(長崎縣西彼杵郡)△同萃口龍一(新竹市田町一〇四ノ一二)△同東川喜吉(鹿兒島縣揖宿郡)△同大塚光民(佐賀縣三養基郡)△同笠留政男(鹿兒島縣揖宿郡)△同宮前一盛(同縣始良郡)△同安田良治(臺北市若松町一ノ二六)△同金丸正成(鹿兒島縣始良郡)△同柴田榮(同縣鹿兒島郡)△同早瀬登(徳島縣板野郡)△同荷山幸一郎(臺中市村上町八ノ五)△同楊原員雄(鹿兒島縣薩摩郡)△同荒平貞武(宮崎縣延岡市)△同中原利利(鹿兒島縣始良郡)△同吉田房人(熊本縣益城郡)△同市來原彌吉(鹿兒島縣始良郡)△同濱崎直(同縣鹿兒島市)△同林將茂(同縣大島郡)△同永同東傳二郎(同縣川邊郡)△同是枝直田榮(兵庫縣尼崎市)△同荒木義(基隆市義重町四ノ一二)△同上之園貞行(熊本縣芦北郡)△同濱吉彦(鹿兒島縣薩摩郡)△同谷元資(鹿兒島縣大島郡)△同住吉岡秋(鹿兒島縣始良郡)△同村木浩二(宮崎縣北諸縣郡)△同片濱登(朝鮮忠清南道大田府)△同大吉榮造(鹿兒島縣伊佐郡)△同住吉四千郎(臺北市川端町一二五)△同坂梨詳一(熊本縣玉名郡)△同飯塚紀夫(臺北市朝日町二ノ一六)

輜重一等兵 佐藤行春(新竹縣東街新町一〇二)

歩兵一等兵 飯塚政治(臺北市下奎府町四ノ六七)△同鈴川守(花蓮港廳花蓮港街)△同野村清水一八)△同永田軍二(嘉義市西門町五ノ八二)

坑夫取締 桑名善次郎(臺北市新起町二ノ四五)

坑夫 畠道(臺北州海山郡南勢角字川勢角一二三)△同東本春(同郡新莊街新莊街字中港厝一二五)△同蔡有茂(臺中州豐原街二二)

靖國神社臨時大祭

本島でも默禱と慰靈祭

きのふ森岡長官より通達

靖國神社臨時大祭に際し全國的に默禱並に慰靈祭を執行する事となつてゐるが本島に於ては次の通り行ふ事に決定し十一日長官より各州知事廳長宛に通牒が發せられた

一、默禱時刻は十月十九日午前十時十五分全國一齊

二、慰靈祭は右默禱の直前に終了する如く各地適當の時刻を見計らひ執行する

尾上松綠君名譽の應召

歌舞伎座に出演中

【東京十一日發同盟】目下歌舞伎座の出演中の尾上松綠君は今回名譽の應召をうけ近く入隊

臺北第一師範生徒代表

松田記者の靈前に弔慰

台北第一師範學校では十一日松田本社從軍記者の戰死に對し弔問のため清原教諭と生徒三名代表として本社に靈前に弔慰する所あつた

本社從軍記者の殉職に對してその後の本社に弔問された芳名は左の通りである

宇野拓務事務官、臺北州地方課長、中島高雄新報支局長、林顯徵氏、出口義言氏

弔問者芳名 本社松田從

戰火の中に一ケ月

ペン部隊の海軍班歸る

【神戸十一日發同盟】海軍部隊に從軍した菊池寛、小島政二郎、吉川英治、佐藤春夫、湾本浩、北村小松、吉屋信子の七人のペン部隊は田家鎮攻略を最後として約一ケ月振りに十一日朝大洋丸で歸還した、當局に報告するまでは默目として口を割しながら一行は交々語る

南京から九江までは揚子江、前線は風景で艱難したかとにかく今度の戰爭が如何に大規模なものかといふことが始めて判つた、飛行機の活躍は實に素晴らしい

朝からのべつまくなしに爆撃をやつてゐる、地上掃射など五十米位まで急降下しわたし達をハラハラさせた、陸戰隊の勇敢さも言語に絶し十倍の大敵に敢然猛撃するさまは鬼神を思はせるものがある、また將士が一丸となり功名を爭はず線の下の力持ちに一生懸命になつてゐるのにも感心させられた、支那事變は先づ何よりも戰爭と並行して建設が行はれてゐる特長があり、それだけ漢口攻略後における皇軍將士の勞苦が偲ばれる

麗人野球團の一行

五十一名が秩父丸で來朝

【東京十一日發同盟】全米各地で大流行を來してゐる麗人軍(女性)の一行五十一名は十日午後七時横濱入港の郵船秩父丸で賑かに來朝した麗人野球團は監督兄クリーヴランドチームの名選手だつたマーテイ・フイドラーに引率され選手はハイスクール女學生六名のほか何れもオフイスガール達で合計二十一名中にはコロンビヤ映畫會社の未來のスターとして嘱目されてゐるケー・ローレル嬢(二)や第二世も加はつてをり平均年齢は十七歳といふ潑剌たる青春チームだ、一行は十一、二兩日小石川後樂園球場でエキジビジョン・ゲームを敢切りに十一月二日龍田丸で歸米するまで各地に轉戰その間日本女性と交驩するほか傷病兵慰問などを行ふ豫定である、船中フイドラー監督は語る

女野球(ソフト・ボール)は全米に七万のチームと百五十万の選手がをりまさに黄金時代を現出してゐる、我々は純アマチユア・チームで日米親善のソフトボール紹介のため各自がお小遣を貯めてやつて來たものです

一行は午後九時九分東京驛着直ちに宿舍第一ホテルにはいつた

文展第二部に臺灣の入選者

【東京十一日發同盟】第二回文展の第二部（洋畫）入選は十一日午後七時發表された總數入二千二百七十、入選數二百点、内新入選七十四点であつた、新入選中には左の本島人一名が入つてゐる

本籍 臺南市末廣町一ノ一〇一 現住所 東京市世田ケ谷區代田一ノ五七四 張□□ 臺南の張□□君

藝妓見習が家出

新竹市南門町一ノ一二三料理業服部はな方抱へ藝妓見習ひ小田部よし(一)は十一日午前三時突然家出

人妻縊死を企つ

歌舞伎座手傳の花形である

台北市永樂町二ノ七呂氏梅(三)は十一日午前八時自宅臥室に於て縊死せんとしてゐたのを發見され警部の手當をうけた結果生命はとりとめたが原因は生活難を悲觀したものである

老婆が縊死

【基隆電話】基隆郡瑞芳街四腳亭大坑内四七番地天婆姚氏(六)は十日午後五時自宅炊事場に於て細紐を以て縊死を遂げた、原因は持病の喘息が最近惡化したのを悲觀したもの

米管特別委員で 賑かな來航の蓬萊丸

【神戸十一日發本社支局特電】田端殖產局長、安原、土井技師、渡邊日本糖業專務、台灣米穀貪組合長山口愛吾、野田九浦・大久保作次郎、中澤弘光の諸氏は蓬萊丸に乘船した、更に門司からは八條隆正子、石黒忠篤、松村眞一郎、村上國吉、樋本傳左衛門等の米管特別委員が乘船で満員の盛況である

田端局長談 米管特別委員會は十九日の豫定であるが委員の都合もあり多少早くなるかも知れない米管には大部分賛成で一部本島人の地主が反對陳情を為し運動をして居るが委員會が終り構成を發表する事になれば自然解消すると思はれる國を擧げて非常時の際目的違反に必要な事は何を指いてもせねばならぬと考へて居る多角形的產業への躍進を前に多少個人の犧牲はあつても大局の利益には代へられない

渡邊氏談 久し振りの渡滿であるチエニツコ問題で歐洲が騷いで居るとアメリカの買付は增加して來る本當によく買れたが之から先はどうなるか目先見迷ひである

為替管理法の違反 派生事件が續々

一件書類の高さ二尺！

臺北台北州刑務課が台北地方法院檢察局指揮のもとに捜査中である外國為替管理法違反事件は其の後大體一段落を告げたものと思はれてゐるところ取り調べにに依つて來の一件書類は積み重ねると二尺にも達する膨大なものとなつてをり

するので高橋刑事課長、古賀搜查係長は刑事を督励して搜査を續けつつあり既に數名を新たに檢擧したが最初商業で檢擧を開始して以來それだけに內容も複雑多岐をきはめてゐる、なほ地方法院檢察局山本檢察官の參考、調べは依然續行されつつある

神兵隊の公判 明年一月まで延期

【東京十一日發同盟】神兵隊事件公判は天野辯護人病氣のため明年一月十四日まで延期することに十一日の同公判で決定した

新渡戶博士の名著 アラビア語に重譯

日本精神の"武士道"篇

【東京十一日發同盟】最近日本に對する中東アジア諸國の關心と親しみが高まり日本を理解研究する文獻が強く要求されてゐる實狀に鑑み、シリア國ベイルート駐在小長谷領事の斡旋により同國ダマスカス市で發行されてゐるエコ・ド・シリア新聞記者カナアーン氏が國民精神の偉大さを傳へた故新渡戶稻造博士不朽の名著武士道を佛國版からアラビア語に重譯することに成功し初版五千部が出版され十一日外務省文化事業部に適々送達されて來た

日本精神を紹介する著書がアラビア人によつて出版されたことはこれをもつて嚆矢とするのは勿論だがこれがシリアを始めトルコ、イラク、サウデイアラビア、イエーメン、コーウエイト、トランスジョルダン、エジプト、アルジエリー、チユニスなどの回教國三億五千の民衆に讀まれることは目下カイロに在るアズハラ大學に留學して斷末魔に足掻く國民政府の出資で反日宣傳に狂奔してゐる四十餘名の支那人のデマを粉碎するに大きな役割を果すわけであり、アラビア青年層を對日の正しい方向に導くことも出來ようと事業部は期待をうけてゐる

坑夫の奇禍

【基隆電話】七堵庄竹林部支七堵坑夫□□(二二)は十一日午前十時半基隆郡七堵庄友蚋五四坑番號與源炭礦新一坑坑内に於て作業中過つて車より顚落した為右足部挫折その他の重傷を負うた

臺北音樂演奏 晁生會では十四日午後八時より臺北市佐久間町にて

萬喜少將逝く

【東京十一日發同盟】豫備陸軍少將萬喜八郎(六)氏は豫て病氣療養中の所十日朝本鄕の自邸で逝去した、同少將は陸士第十六期生で曾つて大正十四年八月から昭和四年三月迄臺灣の憲兵隊長を勤務したことがある

秋田縣人會 會長、岡田源平氏の歡迎會を兼ね十二日午後六時半より川端紀州庵にて開催する由(會費三圓五十錢)

〔けふの天氣〕
△臺北地方 東の後風後曇雨
△北部地方 北東の後風後曇雨
△昨日の氣溫 最高二三・二度 午後二時

祖母林陳氏秦儀腦溢血ニテ療養中ノ處去ル十日享壽八十八歳ヲ以テ死去致候間此段御通知申上候
昭和十三年十月十一日
孫 林 水 樹
親族 遺族 友人 同 同 同

御挨拶
連捷の快報御同慶に存上候
陳者母生前中は臺中、春田館、臺北、明治館共に特別の御引立を蒙り厚く御禮申上候今後も引續き故人の遺志を繼いで懸命で稼業に勵むことに相成候間舊倍の御愛顧を御願申上候右紙上乍失禮御挨拶申上候
十月十一日
（臺北、明治館、臺中、春田館）
田 中 貞 義
妹 ス マ
御顧客各位様

愈々本日より
永樂名物！臺灣一
純神戸精肉鋤燒
を始めました……
（電話）今般私設交換器を設備致し各室に取附けました
臺北 カフエー永樂
電話二九〇〇・二九〇一・七番

市川右太衛門主演
祐天吉松
大內弘・毛利多子共演
人生の初旅
大每パテーニユース 二十セン
十二日より三日間
芳乃館

人口十萬以上の都市に綜合運動場を建設
厚生省が豫算に計上

【東京十日發本社特電】時局の進展に伴ひ我國の體育運動は一部選手本位の競技を離れ國民全般の體育向上を目標とする國家的な體育へ進み、參加者數萬に上る國民體育運動、國民體育大會、市民體育大會、勤勞奉仕等が全國的に行はれるに至つたので、厚生省では之等運動の目的に應へるため全國各府縣廳所在地を初め、人口十萬以上の都市六十餘ケ所に綜合運動場建設の計畫を建て、その補助費を來年度豫算に要求することになつた、同省の案は五ケ年計畫で一運動場の面積は約三萬坪で十四年度十餘ケ所、用地費の五分一と施設費の三分の一、百五十萬圓の補助を行はんとするものである、我國の公認運動場の數は現在全國に百十五、運動場を持つてゐる公園は約卅であるが、之を所在都市の人口に對比すると平均一人當り僅かに〇・四平方米に過ぎない、更に歐米に比較すると英國二平方米、米國では十乃至十三平方米が標準となつてゐる、我國でも最近運動場の必要痛感され綜合運動場建設の機運は各所に兆し現在建設又は計畫中のものは大阪、名古屋、廣島、千葉、高知等三十都市に及んでゐる、綜合運動場は大衆運動の行事を初め防空、防火等非常時用にも當てらるべき廣場を中心に陸上競技、野球、庭球、水泳、籠球、排球、相撲場、蹴球、籃球、馬事道、遊技場、體育館、緑地帶等を配するものであるが、物資節約の建前から一般大衆の使用し得る野球場、相撲場、蹴球場等に先づ着工、鉄筋その他特別資材を要する施設は後廻しにするものである

東西對抗陸上
東軍が大勝　女子は中部
好記録を收む
女子三部對抗

【東京十一日發同盟】日本陸上競技大會並に女子三部對抗陸上競技は八、九兩日明治神宮競技場で開催、兩日共秋晴の良コンディション、比較的好記録を出したが、豫想された如く東西對抗は三五點一一八五點の相違で東軍の優勝となつた、一方女子三部地域對抗競技は前記の如く東海の精鋭を中心として構成されたる中部軍が七六點を獲得して優勝をあげた、二位は五四點の西部、三位四八點の東部となつた

男子東西對抗

[illegible]

女子三部對抗

[illegible]

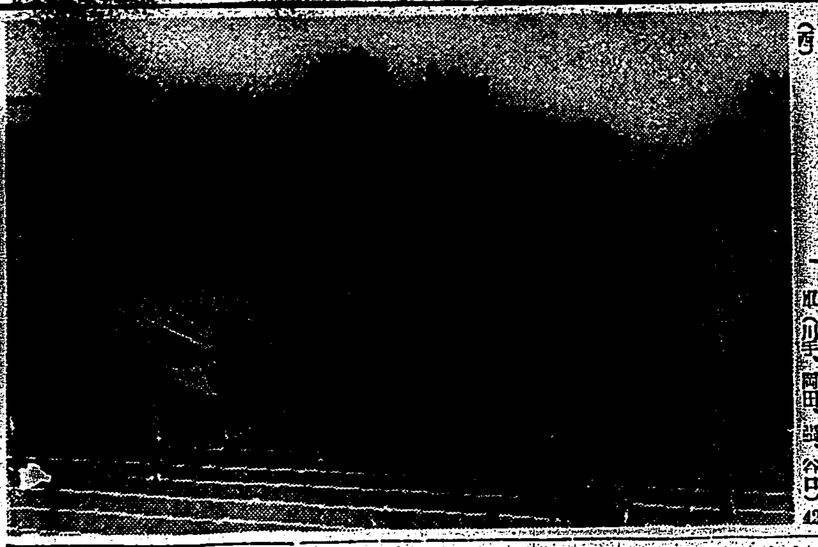

嘉義水上競技

嘉義郡聯合支部主催水上競技大會は九日午前九時半より旭小プールに於て開催、國旗掲揚、君が代奉唱、宮城遙拜、黙祷の後に會長の挨拶あり、續いて競技開始、秋晴の絶好日和に惠まれ接戰を演じたが午後三時四十分盛況裡に閉會した

[illegible]

日滿對抗氷上

【新京發】日滿對抗氷上競技大會は……

[illegible]

優勝せる鐵團

敗退棋戰（五十）

（加藤氏二回戰四回目）

先手　六段　△平野信助
平手先　五段　▲加藤慶次

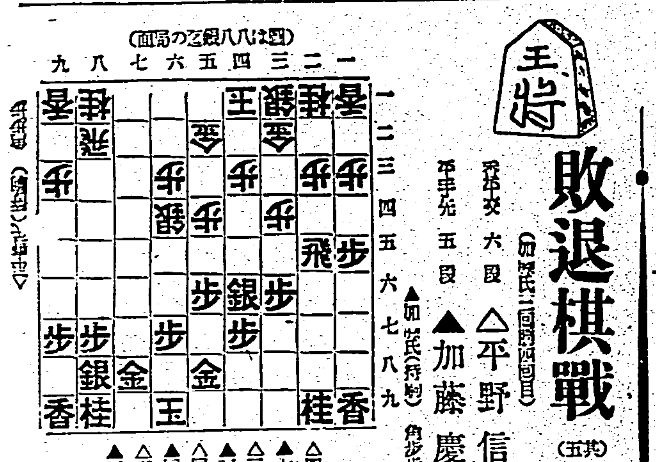

▲四二銀　▲七七銀　△三三銀　▲三五歩　△同歩　▲同銀　△八八歩　▲三四歩

（加藤氏持駒）角歩歩

大崎八段講評

[illegible]

六大學野球リーグ戰成績表（九日迄）

	明	早	慶	立	法	東	勝	分	點
明	×	2	1	2	…	1·5	6	1	6·5
早	0	×	…	2	…	2	4	0	4·0
慶	1	…	×	…	1·5	…	2	1	2·5
立	0	0	…	×	0·5	2	2	1	2·5
法	…	…	0·5	1·5	×	0·5	1	3	2·5
東	0·5	0	…	0	1·5	×	1	2	2·0
敗	1	2	1	5	2	5			

ベスト・テン
打數四〇以上の出場者

	試	打	安	比率
近藤（早）	4	14	6	·429
飯島（慶）	4	15	6	·400
南村（早）	5	14	5	·357
高須（明）	6	17	6	·353
清水（明）	8	20	7	·350
村瀬（早）	6	21	7	·333
大舘（慶）	4	12	4	·333
鶴岡（法）	6	25	8	·320
西鄕（立）	8	19	6	·313
兒玉（明）	5	13	4	·308

柳生旅日記（2）

小金井蘆州演
若槻六郎繪

行方知れず

よく箍はずしてその域に達するといふことをいひますが、いくら將來恐るべき者と、父をして感歎せしめた十兵衛でも、不斷修業をしないで、達人名人になる道理はありませぬ。やはり稽古修業をしなければ、その域には達しませぬ。時折は道場へ出て、父の稽古を受けてをりましたが、早や十二歳。天才に稽古といふ磨きを掛けたのですから、十兵衛の腕は益々冴えて來る。けれどもそのいたづらも甚しい。門人などがぼんやりしてゐると、竹刀を持つて、いきなりぴしやりと頭を打つ。

「あッ、若様、何をなさいます」
「何をするではない、何で打たれるやうな間抜なことをする。武藝は油斷のないのが第一だと、お父上が仰しやるではないか」
「はあ、では若様は油斷がございませぬか」
「ないよ、油斷があつたら打つて見ろ」

子供のくせになまいきだ、よし今にどうするか見ろと、弟子達も隙にさはつたと見えて、或る日竹刀を持つて、細い路次のところに隱れてゐると、さうとは知らぬ十兵衛、道場からその路次を通つていま出ようとすると、待構へてゐた門人、「えいッ」と叫んでいきなり、竹刀で打込んだ。ピシーリッと音がすると、

「あいたく」
「どうです若様、あなただつて油斷があるではございませぬか。拙者の腕前は、ざつとこんなものでございます」
「おい川村、何が腕前だ、何の道根があつて拙者の頭を打つのだ」
「えツ……小川、今打つたのは貴公の頭か」
「あたりまへだ、他人の頭を叩いてみる奴があるか」
「はてな、若様だと思つて打つたのだが……」
「拙者が若様の後について來るといきなり殴られた。痛いではないか」
「これはどうも失禮……それでは若様はどこへおいでなすつたのだらう、いまたしかに出て來たのだが……」と首をひねつてゐると、
「おいく川村、わしはここにをる」

といふ十兵衛の声、見ると二間ばかり向ふでにこく笑つてゐる
「川村、貴公が小川の頭を打てといつた」
「へえ、どうも恐れ入りました」
少しの油斷もないので弟子達も舌を卷いてをります。

と、十兵衛の姿が突然何處へか消えて、行方が判らなくなつた。總領であり剛勇で居ると、殊に武藝に就ては行末望みをかけてゐた十兵衛が行方知れずになつたのですから、但馬守はじめ一同の驚きは非常なものでありました。大勢の家來、出入の者にいひつけ八方に人を配つて搜したが更に手掛りがない。昔は所謂いふやうに、突然姿が見えなくなつたことを、神隱しに會つたといふ。今日醫者の方では夢遊病とか、いろく名があるのでせうが——どうしても行方が判らぬので、もう死んでしまつたものと但馬守も悲しみに打たれる心を強ひて抑へて、諦めてゐました。

それから一年三年目の或る日、窓の戸を開けて道場に出で、一人の男、居合した家來が見ると、髪は茫々と鳥の巣のやうに乱れ、汚れぬいた着物は綻口も襤褸もぼろぼろに破れ、大小こそ差してゐますが、手足は垢にまみれて眞黒く、顔は日に焼け、ただ眼ばかり光つてゐます。中村要藏といふ家來が眼を円くして、

「これッ、其方は何者だ、無禮者ッ、ここを何處と心得る。立ち去れ」

どなり付けたが男は何處を風が吹くかといつた顔付きで、

「要藏、怒るな」
「たはツ、け、け、怪しからん。拙者の名を呼捨にして……」
「要藏、足を洗ふのぢや。水を取れ」
「まだ言ふか、貴樣は何者だ」

さてこの男、何者であらうか。

エフェドリン「ナガヰ」(P)
喘息と鎮咳に
醫學博士 藥學博士 ドクトル 長井長義氏 發見創製
喘息、鎮咳劑として發作の鎮静に、苦悶の消退等の諸點に對して良く本劑は其の效果を奏すのみならず治療上極めて容易に投與の便利があり且持續的なる作用を有す。而して長期に亙る服用も何等の胃腸障碍なきため「エフェドリン「ナガヰ」に因る滿足感は服用者のみが享受する利點なり
包裝（錠末、注射液アリ）「〇錠入 二〇錠入 五〇錠入 一〇〇錠入 五〇〇錠入
類似品あり御求めの節は必ず(P)印と「エフェドリン「ナガヰ」の文字に御注意の上御指定を乞ふ
東京 大日本製藥株式會社
大阪 武田長兵衛商店
東京 小西新兵衛商店
（全國至る處の藥店にあり）

ぢに アルコシン (P)
本劑の特長
馬肥へる秋を迎へて痔疾に惱み痩せ細る有様は他の眼からも氣の毒と云つてしまへばそれ迄ですが痔疾藥が無いではなく痔疾の治療に是非必要な鎭痛、止血、殺菌、消毒の諸作用を持つたアルコシンと稱する良藥が今回弊社で特別な操作で製造發賣しられてゐます坐藥の型も特長を持ち一般から好評を得てゐます。
包裝 坐藥 軟膏
製造發賣元 大日本製藥株式會社 本店 大阪道修町 支店 東京本町
（全國至る所の藥店にあり）

家庭常備藥の明記内容
豪雨・出水
共後に來るものは恐るべき惡疾です是非左の常備藥を
ミツワ 健胃錠 胃を丈夫に
ミツワ 清腸錠 腸を整へて
ミツワ 解熱錠 熱に注意しませう

ミツワ 制酸錠
適應症 酒の惡醉、酒の飲過ぎ、宿醉、嘔氣、胸焼、食慾缺乏、食物停滯、惡心、嘔吐、吐瀉、甘い物の過食
酒、汽船、汽車の酔ひには過飲過食による胃酸過多症には是非卓效ある本藥の御試用を
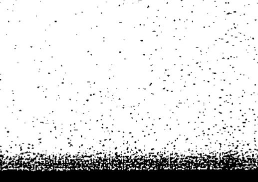

價 二十錠・三十錠
B.35

ミツワ 鼻病液
適應症 鼻加答兒、鼻充血、鼻出血、肥厚性鼻炎、臭鼻症、鼻茸
患部の腫脹を去ると共に痛みを鎭め、止血、殺菌或は分泌物を制限して徹底的な治療效果を擧げる鼻病の定評藥！
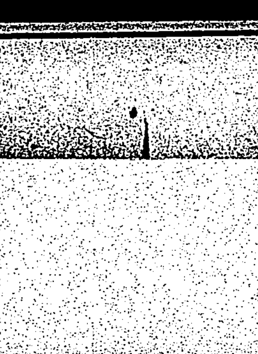
定價 四十錢入 壜 附屬 七十錢
東京市日本橋區 丸見屋商店 ミツワ石鹸本舗 製藥部

秋
みのる頃
おいしく
喰べて
みんな
身になる
味の素（登録商標）
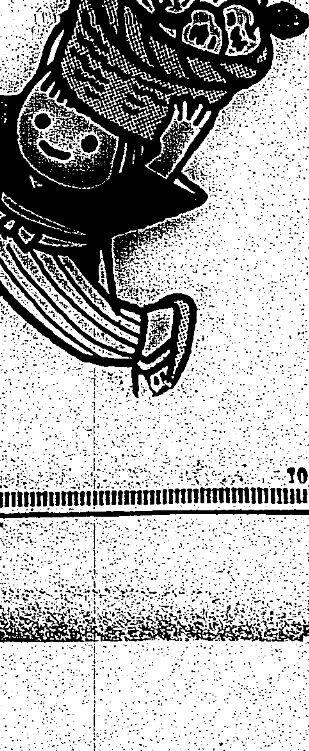
味の素本舗 株式會社 鈴木商店
10-H